

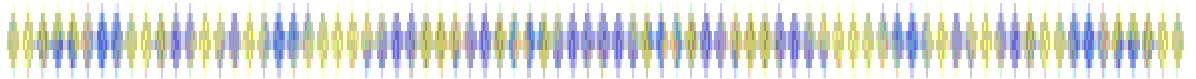

แผนพัฒนาท้องถิ่น (พ.ศ. 2566-2570)



เทศบาลตำบลพนมทวน
อำเภอพนมทวน จังหวัดกาญจนบุรี

คำนำ

แผนพัฒนาท้องถิ่น (พ.ศ.2566 - 2570) เป็นการจัดทำแผนพัฒนาซึ่งมีความสอดคล้องกับประเด็นการพัฒนาตามนโยบายของรัฐบาล แผนพัฒนาเศรษฐกิจและสังคมแห่งชาติ แผนพัฒนาจังหวัด และยุทธศาสตร์/แนวทางการพัฒนาขององค์กรปกครองส่วนท้องถิ่นในเขตจังหวัดกาญจนบุรี และความต้องการของประชาชนในเขตเทศบาล โดยมีจุดมุ่งหมายในการพัฒนาเทศบาลอย่างเป็นระบบ โดยมีแนวทางการพัฒนาครอบคลุมภารกิจในทุก ๆ ด้าน จากสภาพปัญหาและความต้องการของท้องถิ่น รวมทั้งเป็นตัวชี้วัดศักยภาพของเทศบาลในการบริหารงานในทุกมิติ

แผนพัฒนาเทศบาล (พ.ศ.2566 - 2570) ฉบับนี้ จะเป็นประโยชน์และมีคุณค่าในการบริหารงานของเทศบาลให้เจริญก้าวหน้าตามวัตถุประสงค์และเป้าหมายตามยุทธศาสตร์และแนวทางที่วางไว้ หากได้รับการสนับสนุนด้านงบประมาณและนำไปปฏิบัติตามวัตถุประสงค์

สำนักปลัดเทศบาล
(งานวิเคราะห์นโยบายและแผน)

สารบัญ

		หน้า
ส่วนที่ 1	สภาพทั่วไปและข้อมูลพื้นฐาน	4 - 13
ส่วนที่ 2	ยุทธศาสตร์องค์การปกครองส่วนท้องถิ่น	14 - 28
ส่วนที่ 3	การนำแผนพัฒนาท้องถิ่นไปสู่การปฏิบัติ	29 - 33
	-บัญชีสรุปโครงการพัฒนา (แบบ ผ 01)	34 - 35
	-รายละเอียดโครงการพัฒนาแผนพัฒนาท้องถิ่น (พ.ศ.2566 - 2570) (แบบ ผ 02)	36 - 85
	-บัญชีครุภัณฑ์ (แบบ ผ 03)	86
ส่วนที่ 4	การติดตามประเมินผลแผนพัฒนาท้องถิ่น	87 - 88

ส่วนที่ 1

สภาพทั่วไปและข้อมูลพื้นฐาน

1. ด้านกายภาพ

1.1 ที่ตั้งของหมู่บ้านหรือตำบล

เทศบาลตำบลพนมทวน ตั้งอยู่เลขที่ 234 หมู่ที่ 3 ตำบลพนมทวน อำเภอพนมทวน จังหวัดกาญจนบุรี ห่างจากที่ว่าการอำเภอพนมทวน ประมาณ 300 เมตร มีพื้นที่ 5.8 ตารางกิโลเมตร โดยมีพื้นที่และอาณาเขตต่างๆ ดังนี้

ทิศเหนือ ติดต่อกับองค์การบริหารส่วนตำบลพนมทวน บริเวณหลักเขตที่ 1 ท้องที่ หมู่ที่ 3 ตำบลพนมทวน

ทิศใต้ ติดต่อกับองค์การบริหารส่วนตำบลพนมทวน บริเวณหลักเขตที่ 3 ท้องที่ หมู่ที่ 5 ตำบลพนมทวน

ทิศตะวันออก ติดต่อกับองค์การบริหารส่วนตำบลพนมทวน บริเวณตั้งแต่หลักเขตที่ 2 ท้องที่ หมู่ที่ 5 ตำบลพนมทวน

ทิศตะวันตก ติดต่อกับองค์การบริหารส่วนตำบลพนมทวน บริเวณตั้งแต่หลักเขตที่ 4 ไปจนถึงหลักเขตที่ 5 ท้องที่ หมู่ที่ 8 ตำบลพนมทวน

เทศบาลตำบลพนมทวน อยู่ห่างจากกรุงเทพมหานครทางทิศตะวันตกตามถนนเพชรเกษม เป็นระยะทางประมาณ 129 กิโลเมตร ห่างจากตัวจังหวัดประมาณ 24 กิโลเมตร ทางรถไฟตั้งแต่สถานีกรุงเทพฯถึงสถานีบ้านดอนรัก เป็นระยะทางประมาณ 120 กิโลเมตร การคมนาคมประชาชนนิยมเดินทางโดยทางรถยนต์โดยสารและรถยนต์ส่วนตัว จากทางหลวงเพชรเกษมเข้ามาบนเส้นทางถนนแสงชูโต และเส้นทางกาญจนบุรี - อุ้มทอง ถึงเทศบาลตำบลพนมทวน ประมาณ 24 กิโลเมตร ตามเส้นทางดังกล่าวจากเมืองกาญจนบุรี มีรถยนต์โดยสารประจำทางรับส่งผู้โดยสารและผ่านเทศบาลตำบลพนมทวน

1.2 ลักษณะภูมิประเทศ

ลักษณะภูมิประเทศโดยรวมเป็นที่ดอนและที่ราบลุ่มเหมาะแก่การทำเกษตร และเป็นที่อยู่อาศัย

1.3 ลักษณะภูมิอากาศ

ภูมิอากาศตำบลพนมทวน อำเภอพนมทวน จังหวัดกาญจนบุรี จัดอยู่ในประเภทฝนเมืองร้อน เฉพาะฤดู (tropical savannah climate) สภาพอากาศโดยทั่วไปขึ้นอยู่กับอิทธิพลของลมมรสุม ฤดูฝนจึงมีฝนตกชุก ฤดูร้อนอากาศค่อนข้างร้อน ส่วนฤดูหนาวอากาศไม่หนาวจัด

ฤดูร้อนเริ่มตั้งแต่เดือนกุมภาพันธ์ถึงกลางเดือนพฤษภาคม อากาศจะร้อนและแห้ง อุณหภูมิสูงสุดจะอยู่ในช่วงเดือนเมษายน เฉลี่ย 38 – 40 องศาเซลเซียส

ฤดูฝนเริ่มตั้งแต่เดือนพฤษภาคมไปจนถึงเดือนตุลาคม ซึ่งเป็นช่วงมรสุมตะวันตกเฉียงใต้พัดผ่าน

ฤดูหนาวเริ่มตั้งแต่เดือนพฤศจิกายนไปจนถึงเดือนมกราคมซึ่งเป็นช่วงที่ลมมรสุมตะวันออกเฉียงเหนือ พัดพาความหนาวมาสู่ประเทศไทย โดยมีลักษณะหนาวเย็นเป็นช่วงๆ

1.4 ลักษณะของดิน

ลักษณะของดินในพื้นที่เป็นดินร่วน ดินเหนียว พื้นราบเหมาะแก่การทำเกษตรและปลูกข้าว

1.5 ลักษณะของแหล่งน้ำ

1. คลองสายใหญ่จรเข้สามพัน ผ่าน ต.ทุ่งสมอ,ต.พนมทวน,ต.ดอนเจดีย์

2. คลอง 1 ซ้าย	ผ่าน	ต.ทุ่งสมอ,ต.พนมทวน,ต.ดอนตาเพชร,ต.รางหวาย
3. คลอง 2 ขวา-1 ซ้าย	ผ่าน	ต.ทุ่งสมอ (ม.4),ต.พนมทวน(ม.7)
4. คลอง 3 ขวา-1 ซ้าย	ผ่าน	ต.พนมทวน(ม.6),(ม.7)
5. คลอง 4 ขวา-1 ซ้าย	ผ่าน	ต.พนมทวน(ม.3),(ม.4),ต.พังตรุ(ม.9),(ม.18)
6. คลอง 5 ขวา-1 ซ้าย	ผ่าน	บ้านดอนมะขาม
7. คลอง 6 ขวา-1 ซ้าย	ผ่าน	บ้านโกซ่าย
8. คลอง 7 ขวา-1 ซ้าย	ผ่าน	บ้านโกซ่าย
9. คลอง 8 ขวา-1 ซ้าย	ผ่าน	บ้านรางหวาย,บ้านหนองจอก

1.6 ลักษณะของไม้และป่าไม้

ในพื้นที่ไม่อยู่ในเขตป่าไม้

2. ด้านการเมืองการปกครอง

2.1 เขตการปกครอง

ในปีพุทธศักราช 2499 กระทรวงมหาดไทยได้ประกาศยกฐานะท้องถื่นบางส่วนของตำบลพนมทวน อำเภอพนมทวน จังหวัดกาญจนบุรี ขึ้นเป็นสุขาภิบาล เมื่อวันที่ 14 พฤษภาคม 2499 ตามประกาศราชกิจจานุเบกษา เล่มที่ 74 ตอนที่ 74 ลงวันที่ 7 มกราคม 2500 มีพื้นที่ประมาณ 5.8 ตารางกิโลเมตร ต่อมาเมื่อวันที่ 25 พฤษภาคม 2542 ได้รับการเปลี่ยนแปลงฐานะเป็นเทศบาลตำบล ตามพระราชบัญญัติเปลี่ยนแปลงฐานะของสุขาภิบาลเป็นเทศบาล พ.ศ.2542 โดยมีพื้นที่และอาณาเขตเท่าเดิม

ประกอบด้วยชุมชนจำนวน 12 ชุมชน ดังนี้

1.ชุมชนดอนแจง	ประธานชุมชน คือ นางศิริพร ตรีเดชา
2.ชุมชนดอนกุ่ม	ประธานชุมชน คือ นายรุ่งศักดิ์ คล้ายมณี
3.ชุมชนดอนมะพร้าว	ประธานชุมชน คือ นางลักษมล จิตตพรพงษ์
4.ชุมชนดอนเสื่อ	ประธานชุมชน คือ นางสาวพันธ์ทิมา กลั่นบุศย์
5.ชุมชนดอนสมบูรณ์	ประธานชุมชน คือ นายพงศ์ธร จิตธรรม
6.ชุมชนดอนตุม	ประธานชุมชน คือ นายธัญญา แสงอรุณ
7.ชุมชนดอนสำโรง	ประธานชุมชน คือ นางต้อย บุษา
8.ชุมชนดอนดินเหนียว	ประธานชุมชน คือ นางกัญญา ปลีบุตร
9.ชุมชนสระแก้ว	ประธานชุมชน คือ ร.ต.จอมพงศ์ งามพริ้ง
10.ชุมชนราชครู	ประธานชุมชน คือ นายเฉลิมชัย โพธิ์ทอง
11.ชุมชนสวัสดิ์มงคล	ประธานชุมชน คือ นายจิรายุ ทองนุ่น
12.ชุมชนมะขามต่อ	ประธานชุมชน คือ นายมานพ ศรีพราย

ข้อมูล ณ วันที่ 1 พฤษภาคม 2564

2.2 การเลือกตั้ง

เทศบาลตำบลพนมทวน มีสมาชิกสภาเทศบาล จำนวน 12 คน นายกเทศมนตรี 1 คน ได้รับการเลือกตั้งเมื่อวันอาทิตย์ที่ 28 มีนาคม 2564 จำนวนผู้มีสิทธิเลือกตั้ง 4,182 คน เป็นชาย 1,557 คน เป็นหญิง 1,821 คน จำนวนผู้มาใช้สิทธิเลือกตั้ง 3,378 คน คิดเป็นร้อยละ 80.77

ข้อมูล ณ วันที่ 28 มีนาคม 2564

3. ประชากร

3.1 ข้อมูลเกี่ยวกับจำนวนประชากร

จำนวนประชากรรายปี

รายการ	ปี 2561	ปี 2562	ปี 2563
ประชากรชาย (คน)	2,600	2,610	2,561
ประชากรหญิง (คน)	2,852	2,846	2,793
รวมประชากร (คน)	5,452	5,456	5,354
บ้าน (ครัวเรือน)	2,141	2,154	2,171

ข้อมูล ณ มกราคม 2564

4. สภาพทางสังคม

4.1 การศึกษา

ชื่อโรงเรียน	จำนวนครู	จำนวนนักเรียน	จำนวนห้องเรียน
ศูนย์พัฒนาเด็กเล็ก	3	39	4
โรงเรียนวัดบ้านทวน	15	225	9
โรงเรียนราชประชานุเคราะห์ 45	69	224	29
โรงเรียนพนมทวนชนูปถัมภ์	56	780	29
ศูนย์การศึกษานอกระบบและการศึกษาตามอัธยาศัย	22	449	10
รวม	165	1,717	81

ข้อมูล ณ มิถุนายน 2564

4.2 อาชญากรรม

-

4.3 ยาเสพติด

มีการเฝ้าระวังและการดูแลบำบัดและคุมประพฤติผู้ติดยาเสพติดในพื้นที่ โดยสำนักงานคุมประพฤติจังหวัดกาญจนบุรี

4.4 การสังคมสงเคราะห์

-

5. ระบบบริการพื้นฐาน

5.1 การคมนาคมขนส่ง

ถนน สะพาน

ถนนทั้งหมด 100 สายในเขตเทศบาลตำบลพนมทวน แยกเป็น

ถนนลูกรัง	4	สาย	ประมาณการความยาว	3.07	กิโลเมตร
ถนนคอนกรีต	91	สาย	ประมาณการความยาว	20.37	กิโลเมตร
ถนนแอสฟัลติก	5	สาย	ประมาณการความยาว	4.53	กิโลเมตร
สะพานคอนกรีต	5	แห่ง			

การจัดการขนส่งมวลชน

รถโดยสารประจำทาง

- สายกาญจนบุรี-สุพรรณบุรี
- สายกาญจนบุรี - เลาชวีญ - ห้วยกระเจา
- สายกาญจนบุรี - หนองคาย - เชียงใหม่
- รถตู้สายกาญจนบุรี-กรุงเทพฯ

5.2 การไฟฟ้า

ไฟฟ้าที่ผลิตโดยการไฟฟ้าส่วนภูมิภาคคิดเป็นร้อยละ 100% ของพื้นที่		
จำนวนครัวเรือนที่มีไฟฟ้าใช้	2,171	ครัวเรือน
จำนวนครัวเรือนที่ไม่มีไฟฟ้าใช้	-	ครัวเรือน

ข้อมูล ณ มกราคม 2564

5.3 ไปรษณีย์หรือการสื่อสารการขนส่ง และวัสดุ ครุภัณฑ์

ที่ทำการไปรษณีย์	1	แห่ง
------------------	---	------

5.4 การประปา

จำนวนครัวเรือนที่มีน้ำประปาใช้	2,171	ครัวเรือน (เขตเทศบาลตำบลพนมทวน)
กำลังผลิตที่ใช้งาน	9,600	ลบ.ม./วัน
ปริมาณน้ำผลิต	205,681	ลบ.ม./เดือน
ปริมาณน้ำผลิตจ่าย	194,369	ลบ.ม./เดือน
ปริมาณน้ำจำหน่าย	143,435	ลบ.ม./เดือน

หน่วยงานที่ดำเนินกิจการประปาในพื้นที่ คือ สำนักงานการประปาส่วนภูมิภาค สาขาพนมทวน

ข้อมูล สำนักงานการประปาส่วนภูมิภาค สาขาพนมทวน

5.5 โทรศัพท์

จำนวนชุมสายโทรศัพท์	1	แห่ง
---------------------	---	------

ระบบเสียงตามสาย/หอกระจายข่าวในพื้นที่ให้บริการได้ครอบคลุมร้อยละ 100% ของพื้นที่

6. ระบบเศรษฐกิจ

6.1 การเกษตร

ข้าว เป็นพืชที่สำคัญที่สุดของตำบลเพราะสภาพพื้นที่และระบบชลประทานเหมาะสมเกษตรกรได้รับการถ่ายทอดเทคโนโลยี ตามกระบวนการโรงเรียนเกษตรกรข้าว ปัญหาที่พบ ได้แก่ วัชพืช และหอยเชอรี่ เดิมเกษตรกรป้องกันและกำจัดศัตรูข้าวทุกชนิดด้วยสารเคมีทั้งหมด ปัจจุบันใช้วิธีผสมผสานมากกว่าร้อยละ 60

อ้อย เป็นพืชเศรษฐกิจที่สำคัญอันดับรองลงมา ให้ผลผลิตต่อไร่ค่อนข้างสูงเพราะปลูกในระบบชลประทาน ไม่พบการระบาดของโรคและแมลงมากนัก

6.2 การประมง

6.3 การปลูกสัตว์

เขตเทศบาลตำบลพนมทวน มีการเลี้ยงโคเนื้อ แต่มีจำนวนไม่มาก เกษตรกรเลี้ยงไว้เพื่อการจำหน่าย โดยมีการคัดแยกจากฝูงบ้าง เพื่อเลี้ยงเป็นโคขุนก่อนจำหน่าย

6.4 การบริการ

1. สถานบริการน้ำมัน	3	แห่ง	
2. ร้านสะดวกซื้อ	2	แห่ง	
3. ร้านโชห่วย	12	แห่ง	
4. ตลาดสด	1	แห่ง	
5. สถานที่จำหน่ายอาหารตาม พ.ร.บ. สาธารณสุข	131	แห่ง	
6. ธนาคาร	2	แห่ง	
ก. ธนาคารออมสิน			
ข. ธนาคารเพื่อการเกษตรและสหกรณ์การเกษตร			
7. สหกรณ์การเกษตรพนมทวน จำกัด	1	แห่ง	

6.5 การท่องเที่ยว

1. งานปิดทองรูปเหมือนหลวงปู่ม่วง (วันสงกรานต์)
2. ประเพณีลอยกระทง เป็นประเพณีไทยมาแต่โบราณ จัดขึ้นเพื่อส่งเสริมและฟื้นฟูการลอยกระทงในวันเพ็ญเดือนสิบสอง
3. พระปราสาทโบราณ ตั้งอยู่หน้าว่าการอำเภอพนมทวน เป็นพระปราสาทเก่าแก่คาดว่าสร้างขึ้นสมัยอยุธยา ปัจจุบันได้ขึ้นทะเบียนเป็นโบราณสถาน และกรมศิลปากรได้ทำการบูรณะและซ่อมแซมเพื่อให้องค์พระปราสาทคงสภาพ และเป็นมรดกทางศิลปะของชาติ
4. ศูนย์วัฒนธรรมอำเภอพนมทวน ตั้งอยู่ที่โรงเรียนราชประชานุเคราะห์ 45 หมู่ที่ 8 ตำบลพนมทวน เป็นสถานที่รวมข้อมูลทางด้านศิลปวัฒนธรรมของอำเภอไว้ทั้งหมด นับเป็นสถานที่ที่น่าสนใจอีกแห่งหนึ่งของอำเภอพนมทวน

6.6 อุตสาหกรรม

-

6.7 การพาณิชย์และกลุ่มอาชีพ

กลุ่มพริกแกงดอนสมบูนธ์ ม.8 ชุมชนดอนสมบูนธ์

6.8 แรงงาน

เขตเทศบาลตำบลพนมทวนประชากรส่วนใหญ่ประมาณร้อยละ 70 ประกอบอาชีพทำการเกษตรกรรม ได้แก่ ทำนา ไร่ อ้อย ฯลฯ ที่เหลือประกอบอาชีพรับราชการ, ธุรกิจส่วนตัวและรับจ้าง

7. ศาสนา ประเพณี วัฒนธรรม

7.1 การนับถือศาสนา

ประชาชนส่วนใหญ่นับถือศาสนาพุทธ โดยมีข้อมูลศาสนสถาน ดังนี้

1. วัด จำนวน 2 วัด ได้แก่ วัดบ้านทวน วัดสระแก้ว

- 2.โบสถ์ - แห่ง
- 3.ศาลเจ้า 1 แห่ง

7.2 ประเพณีและงานประจำปี

1. ประเพณีลอยกระทง เป็นประเพณีไทยมาแต่โบราณ จัดขึ้นเพื่อส่งเสริมและฟื้นฟูการลอยกระทงในวันเพ็ญเดือนสิบสอง

- กิจกรรม
- จัดการประกวดร้องเพลง
 - จัดการแข่งขันกีฬา
 - จัดขบวนแห่กระทง
 - จัดประกวดนางนพมาศ
 - จัดประกวดกระทงของแต่ละชุมชน

2. แห่เทียนจำนำพรรษา เป็นประเพณีที่กระทำกันมาแต่สมัยโบราณจนกระทั่งถึงปัจจุบัน การหล่อเทียนจำนำพรรษาจะกระทำเมื่อใกล้ถึงฤดูกาลเข้าพรรษา เพื่อเป็นการสืบทอดประเพณีหล่อเทียนจำนำพรรษาให้คงอยู่สืบไป

- กิจกรรม- จัดขบวนแห่เทียนพรรษาไปวัด
- ทำบุญใส่บาตรในตอนเช้า

3. งานปิดทองรูปเหมือนหลวงปู่ม่วง (วันสงกรานต์)

- กิจกรรม
- จัดงานสงฆ์น้ำพระ
 - จัดงานรดน้ำดำหัวผู้สูงอายุ
 - ปิดทองรูปเหมือนหลวงปู่ม่วง
 - มีมหรสพสมโภชน์งานในตอนกลางคืน

7.3 ภูมิปัญญาท้องถิ่น ภาษาท้องถิ่น

1.นายมานพ ประเสริฐลาภ ผู้คิดการปั้นรูปด้วยผงขี้ตม และตุ๊กตาขี้ตม เป็นรูปปั้นที่ใช้เศษวัสดุที่เรียกว่าขี้ตม มาปั้นเป็นรูปต่างๆ ตามจินตนาการ โดยนำผงขี้ตม (ผงไม้ที่ได้จากการขุดไม้ด้วยกระดากทราย) มาผสมกับกาวลาเท็กซ์ แล้วปั้นเป็นรูปทรงตามโครงลวดเหล็กที่ได้ผูกแนบไว้กับกระดากหนังสือพิมพ์เป็นแกนใน โดยนำผงขี้ตมผสมกาวปั้นปิดภายนอก เสร็จแล้วขัดด้วยกระดากทราย ทาสีให้สวยงาม ใช้เป็นของประดับตกแต่งบ้านและเป็นของที่ระลึก

2.ลุงชู คุณพันธ์ พ่อเพลงพื้นบ้านพนมทวน เพลงพื้นบ้านที่ลุงชูร้อง นอกจากเพลงเหย่ยและเพลงร่อยพรรษาแล้ว ลุงชื่อยังร้องเพลงรำโทน เพลงยั่วหรือเพลงอีแซว เพลงพวงมาลัย เพลงจากหรือเพลงที่ร้องในเวลาเกี่ยวข้าวและเพลงประกอบพิธีกรรมต่างๆด้วย เพราะเหตุที่ลุงชู คุณพันธ์ เป็นพ่อเพลงผู้มีความสามารถ และได้อุทิศร่างกายแรงใจให้การฟื้นฟู อนุรักษ์ ส่งเสริมและเผยแพร่เพลงพื้นบ้านพนมทวนมาโดยตลอด จึงได้รับการยกย่องจากสำนักงานคณะกรรมการวัฒนธรรมแห่งชาติ ได้รับโล่เชิดชูเกียรติในฐานะศิลปินพื้นบ้านดีเด่นของภาคกลาง

3.นายสมโภชน์ ดอกยอ ข้าราชการครูบำนาญ ประธานสภาวัฒนธรรมจังหวัดกาญจนบุรี ผู้มีความรู้ความสามารถ ด้านศิลปวัฒนธรรมพื้นบ้าน จนได้รับการยกย่องเชิดชูเป็นบุคคลต้นแบบที่ทรงคุณค่าของสังคมไทย (วิทย์ฐานะ ปุชนีย์บุคคลไทย) สาขาศิลปะและวัฒนธรรมดีเด่น จากสมาคมสื่อมวลชนเอเชีย (ประเทศไทย) ร่วมกับสภาเครือข่ายส่งเสริมสังคมไทย มอบให้เพื่อเป็นการเชิดชูเกียรติ

4.นางสุปราณี นาคราช ข้าราชการครูชำนาญ ซึ่ง เป็นปุษนียบุคคลด้านภาษาไทย ผู้ใช้ภาษาไทยดีเด่น มีผลงานสร้างชื่อเสียง เช่น โล่และเข็มเชิดชูเกียรติผู้ใช้ภาษาไทยดีเด่น จ.กาญจนบุรี, รางวัล “คนดีศรีสง่างามกาญจนบุรี” สาขาการศึกษา, รางวัลครูสอนดี (ภาษาไทย) จ.กาญจนบุรี, รางวัลครูต้นแบบภาษาไทยของ สพป.จ.2 และมีความสามารถในการเขียนและอ่านทำนองเสนาะ/ร้อยกรอง และรางวัลอื่นๆในด้านภาษาไทยอีกมากมาย

ฯลฯ

7.4 สินค้าพื้นเมืองและของที่ระลึก

-

8. ทรัพยากรธรรมชาติ

8.1 น้ำ

แหล่งน้ำธรรมชาติ

ลำน้ำ,ลำคลอง 1 สาย ได้แก่ ลำคลองจรเข้สามพัน

แหล่งน้ำที่สร้างขึ้น

สระน้ำ 6 สระ ได้แก่ สระตาด่วน,สระดอนเสือ,สระกัน,สระดอนดินเหนียว,สระแก้ว สระวัดดอน (ดอนสำโรง)

8.2 ป่าไม้

ในพื้นที่ไม่อยู่ในเขตป่าไม้

8.3 ภูเขา

ในพื้นที่ไม่มีภูเขา

8.4 คุณภาพของทรัพยากรธรรมชาติ

ในพื้นที่ไม่มีแหล่งทรัพยากรธรรมชาติ

9. อื่นๆ

ด้านสาธารณสุข

- 1.โรงพยาบาลในเขตพื้นที่ สังกัดรัฐบาล จำนวน 1 แห่ง เตียงคนไข้จำนวน 60 เตียง
 - แพทย์ จำนวน 5 คน
 - พยาบาล/ผู้ช่วย จำนวน 60 คน
 - ทันตแพทย์ จำนวน 3 คน
 - เภสัชกร จำนวน 2 คน
 - อสม. จำนวน 100 คน
- 2.คลินิกเอกชน จำนวน 4 แห่ง
- 3.สำนักงานสาธารณสุข จำนวน 1 แห่ง

ด้านป้องกันและบรรเทาสาธารณภัย

- 1) สถิติเพลิงไหม้ในรอบปีที่ผ่านมา (ปี 2563) จำนวน 2 ครั้ง
- 2) รถดับเพลิง จำนวน 1 คัน จุบน้ำได้ 2,500 ลิตร ซื้อเมื่อ พ.ศ.2536 ราคา 1,297,770 บาท
- 3) รถบรรทุกน้ำ จำนวน 2 คัน แยกเป็น
 - ก. คันที่ 1 จุบน้ำได้ 6,000 ลิตร ซื้อเมื่อ พ.ศ.2535 ราคา 987,777 บาท
 - ข. คันที่ 2 จุบน้ำได้ 12,000 ลิตร รับโอนมาจากอำเภอพนมทวน เมื่อ พ.ศ.2548

- 4) รถกระบะเข้า จำนวน 1 คัน ซื้อเมื่อ พ.ศ.2543 ราคา 1,800,000 บาท (กองช่าง)
- 5) เครื่องดับเพลิงชนิดทาบหาม จำนวน - เครื่อง
- 6) พนักงานดับเพลิง จำนวน 7 คน
- 7) อาสาสมัครป้องกันและบรรเทาสาธารณภัย จำนวน 129 คน
- 8) การฝึกซ้อมบรรเทาสาธารณภัย ปีที่ผ่านมา (ปี 2563) จำนวน 1 ครั้ง
- 9) การฝึกอบรมชุดปฏิบัติการจิตอาสาภัยพิบัติประจำ ทต.พนมทวน (ปี 2563) จำนวน 50 คน

ด้านสิ่งแวดล้อม

1. ปริมาณขยะ 4-5 ตัน / วัน

รถขยะ จำนวน 2 คัน

- ก) คันที่ 1 ขนาดความจุ 15 ลบ.หลา จัดซื้อเมื่อ พ.ศ.2546 ราคา 1,747,000 บาท
 - ข) คันที่ 2 ขนาดความจุ 10 ลบ.หลา จัดซื้อเมื่อ พ.ศ.2552 ราคา 1,988,000 บาท
2. ขยะที่เก็บขนได้ จำนวน 4-5ตัน / วัน

ด้านโครงสร้างและอัตรากำลังในการบริหารงานของเทศบาลตำบลพนมทวน

เทศบาลตำบลพนมทวน เป็นเทศบาลขนาดกลาง เป็นเทศบาลที่ได้รับการเปลี่ยนแปลงฐานะจากสุขาภิบาลเป็นเทศบาลตำบล ตามพระราชบัญญัติเปลี่ยนแปลงฐานะของสุขาภิบาลเป็นเทศบาล พ.ศ. 2542 เมื่อวันที่ 25 พฤษภาคม 2542 โครงสร้างและกรอบอัตรากำลัง ดังนี้

- พนักงานเทศบาล	จำนวน	29	คน
- ลูกจ้างประจำ	จำนวน	9	คน
- พนักงานจ้างตามภารกิจ	จำนวน	1	คน
- พนักงานจ้างทั่วไป	จำนวน	6	คน

1. สำนักปลัดเทศบาล จำนวนอัตรากำลังทั้งสิ้น 24 อัตรา มีพนักงานเทศบาล 17 คน
2. กองคลัง จำนวนอัตรากำลังทั้งสิ้น 9 อัตรา มีพนักงานเทศบาล 8 คน
3. กองช่าง จำนวนอัตรากำลังทั้งสิ้น 8 อัตรา มีพนักงานเทศบาล 3 คน
4. กองสาธารณสุขและสิ่งแวดล้อม จำนวนอัตรากำลังทั้งสิ้น 6 อัตรา พนักงานเทศบาล 1 คน

แผนภูมิโครงสร้างการแบ่งส่วนราชการตามแผนอัตรากำลัง 3 ปี (2564 -2566)

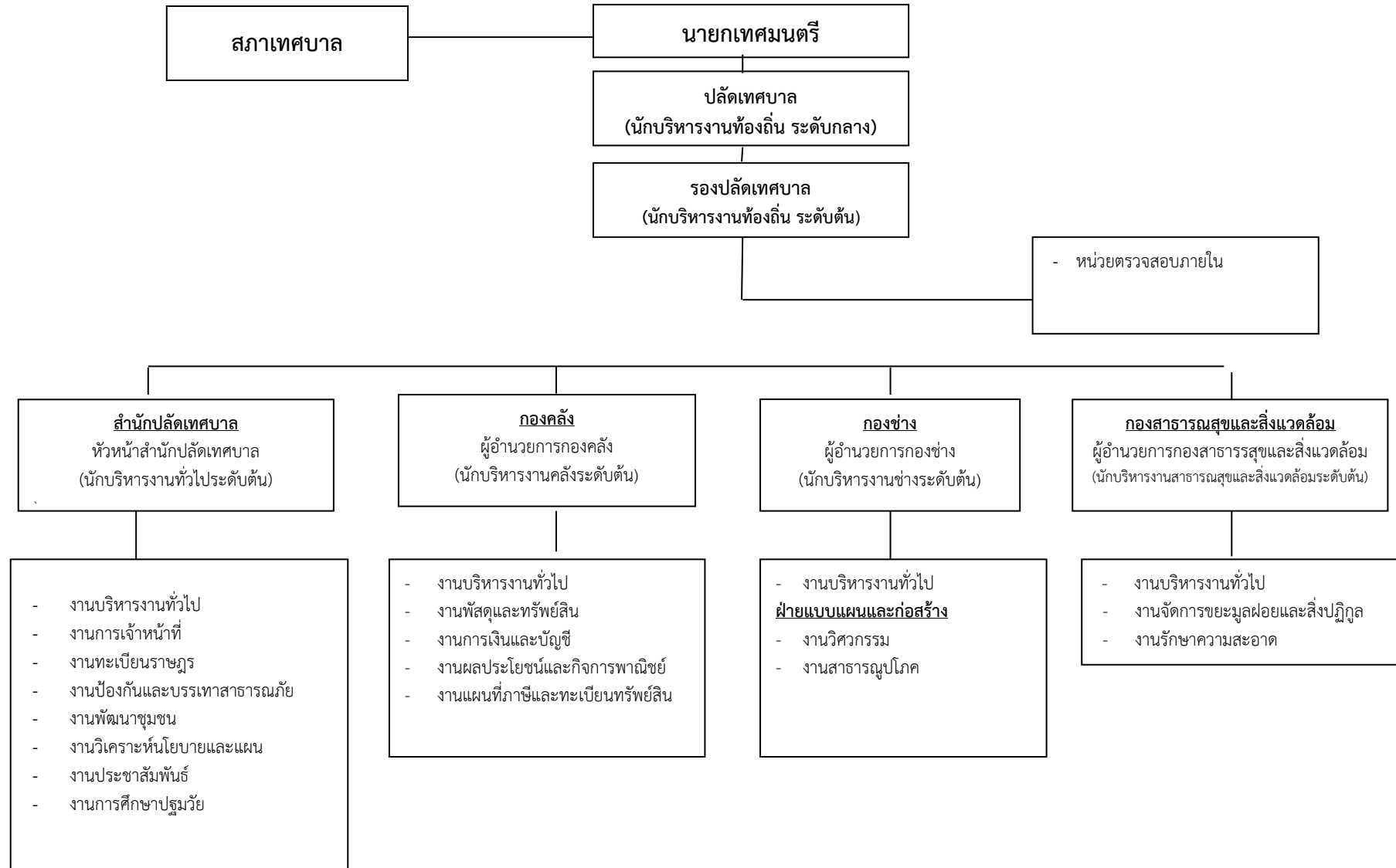

หน้าที่ความรับผิดชอบของเทศบาลตำบลพนมทวน ตามที่กฎหมายกำหนดไว้ในพระราชบัญญัติเทศบาล พ.ศ. 2496 (แก้ไขเพิ่มเติมถึง ฉบับที่ 14) พ.ศ. 2562 ในส่วนที่ 3 บทที่ 1 มาตรา 50 และมาตรา 51 จำแนกหน้าที่ที่ต้องทำและหน้าที่อาจทำไว้ดังนี้

หน้าที่ที่เทศบาลต้องทำในเขตเทศบาล

1. รักษาความสงบเรียบร้อยของประชาชน
2. ให้มีและบำรุงทางบกและทางน้ำ
- 2/1 รักษาความสงบเรียบร้อยการดูแลการจราจรและส่งเสริมสนับสนุนหน่วยงานอื่นในการปฏิบัติหน้าที่ดังกล่าว
3. รักษาความสะอาดของถนน หรือทางเดินและที่สาธารณะ รวมทั้งการกำจัดมูลฝอยและสิ่งปฏิกูล
4. ป้องกันและระงับโรคติดต่อ
5. ให้มีเครื่องใช้ในการดับเพลิง
6. จัดการส่งเสริมและสนับสนุนจัดการศึกษา ศาสนา การฝึกอบรมให้แก่ประชาชน รวมทั้งการจัดการหรือสนับสนุนการดูแลและพัฒนาเด็กเล็ก
7. ส่งเสริมการพัฒนาสตรี เด็ก เยาวชน ผู้สูงอายุ และผู้พิการ
8. บำรุงศิลป จารีตประเพณี ภูมิปัญญาท้องถิ่นและวัฒนธรรมอันดีงามของท้องถิ่น
9. หน้าที่อื่นตามที่กฎหมายบัญญัติให้เป็นหน้าที่ของเทศบาล

หน้าที่ที่เทศบาลอาจจัดทำในเขตเทศบาล

1. ให้มีน้ำสะอาดหรือการประปา
2. ให้มีโรงฆ่าสัตว์
3. ให้มีตลาด ท่าเทียบเรือและท่าข้าม
4. ให้มีสุสานและฌาปนสถาน
5. บำรุงและส่งเสริมการทำมาหากินของราษฎร
6. ให้มีและบำรุงสถานที่ทำการพิทักษ์รักษาคนเจ็บไข้
7. ให้มีและบำรุงการไฟฟ้าหรือแสงสว่างโดยวิธีอื่น
8. ให้มีและบำรุงทางระบายน้ำ
9. เทศพาณิชย์

ส่วนที่ 2

ยุทธศาสตร์การพัฒนากองคกรปกครองส่วนท้องถิ่น

1.ความสัมพันธ์ระหว่างแผนพัฒนาระดับมหภาค

1.1 แผนยุทธศาสตร์ชาติ 20 ปี

วิสัยทัศน์ “ ประเทศไทยมีความมั่นคง มั่งคั่ง ยั่งยืน เป็นประเทศพัฒนาแล้ว ด้วยการพัฒนาตามหลักปรัชญาของเศรษฐกิจพอเพียง ” ทั้งนี้วิสัยทัศน์ดังกล่าวจะต้องสนองต่อผลประโยชน์แห่งชาติ อันได้แก่การมีเอกราช อธิปไตย และบูรณภาพแห่งเขตอำนาจรัฐ การดำรงอยู่อย่างมั่นคง ยั่งยืนของสถาบันของชาติ การดำรงอยู่อย่างมั่นคงของชาติและประชาชนจากภัยคุกคามทุกรูปแบบ การอยู่ร่วมกันในชาติอย่างสันติสุขเป็นปึกแผ่นมีความมั่นคงทางสังคมท่ามกลางพหุสังคมและการมีเกียรติและศักดิ์ศรีของความเป็นมนุษย์ ความเจริญเติบโตของชาติความเป็นธรรมและความอยู่ดีมีสุขของประชาชน ความยั่งยืนของฐานทรัพยากรธรรมชาติสิ่งแวดล้อม ความมั่นคงทางพลังงานและอาหารความสามารถในการรักษาผลประโยชน์ของชาติภายใต้การเปลี่ยนแปลงของสถานะสิ่งแวดล้อมระหว่างประเทศและการอยู่ร่วมกันอย่างสันติประสานสอดคล้องกัน ด้านความมั่นคงในประชาคมอาเซียนและประชาคมโลกอย่างมีเกียรติและศักดิ์ศรีไม่เป็นภาระของโลกและสามารถ เกื้อกูลประเทศที่มีศักยภาพทางเศรษฐกิจที่ต่ำกว่า

ยุทธศาสตร์การพัฒนา

ในการที่จะบรรลุวิสัยทัศน์และทำให้ประเทศพัฒนาไปสู่อนาคตที่พึงประสงค์นั้น จำเป็นจะต้องมีการวางแผนและกำหนดยุทธศาสตร์การพัฒนาในระยะยาว และกำหนดแนวทางการพัฒนาของทุกภาคส่วนให้ขับเคลื่อนไปในทางเดียวกัน ดังนั้น จึงจำเป็นต้องกำหนดยุทธศาสตร์ชาติในระยะยาว เพื่อถ่ายทอดแนวทางการพัฒนาสู่การปฏิบัติในแต่ละช่วงเวลาอย่างต่อเนื่องและมีการบูรณาการ และสร้างความเข้าใจถึงอนาคตของประเทศไทยร่วมกัน และเกิดการรวมพลังของทุกภาคส่วน ในสังคมทั้งประชาชน เอกชน ประชาสังคมในการขับเคลื่อนการพัฒนาเพื่อการสร้างและรักษาไว้ซึ่งผลประโยชน์แห่งชาติและบรรลุวิสัยทัศน์ ประเทศไทยมีความมั่นคง มั่งคั่ง ยั่งยืน เป็นประเทศพัฒนาแล้ว ด้วยการพัฒนาตามหลักปรัชญาเศรษฐกิจพอเพียง เพื่อให้ประเทศมีขีดความสามารถในการแข่งขัน มีรายได้สูงอยู่ในกลุ่มประเทศพัฒนาแล้ว คนไทยมีความสุข อยู่ดี กินดี สังคมมีความมั่นคงเสมอภาคและเป็นธรรม ซึ่งยุทธศาสตร์ชาติที่จะใช้เป็นกรอบในการพัฒนาในระยะ 20 ปี ต่อจากนั้น จะประกอบด้วย 6 ยุทธศาสตร์ ได้แก่

- 1.ยุทธศาสตร์ด้านความมั่นคง
- 2.ยุทธศาสตร์ด้านการสร้างความสามารถในการแข่งขัน
- 3.ยุทธศาสตร์การพัฒนาและเสริมสร้างศักยภาพทรัพยากรมนุษย์
- 4.ยุทธศาสตร์ด้านการสร้างโอกาสและความเสมอภาคทางสังคม
- 5.ยุทธศาสตร์ด้านการสร้างความเติบโตบนคุณภาพชีวิตที่เป็นมิตรกับสิ่งแวดล้อม
- 6.ยุทธศาสตร์ด้านการปรับสมดุลและพัฒนาระบบการบริหารจัดการภาครัฐ

กลไกการขับเคลื่อนกระบวนการพัฒนา

ยุทธศาสตร์ชาติจะเป็นแผนแม่บทหลักในการพัฒนาประเทศเพื่อให้ส่วนราชการและหน่วยงานต่างๆใช้เป็นแนวทางในการจัดทำแผนยุทธศาสตร์การพัฒนาประเทศในด้านต่างๆ อาทิ แผนพัฒนาเศรษฐกิจและสังคมแห่งชาติ แผนเฉพาะด้านต่างๆ เช่น ด้านความมั่นคง เศรษฐกิจ การศึกษา ศิลปวัฒนธรรม ฯลฯ แผนปฏิบัติการในระดับกระทรวงและในระดับพื้นที่ ให้มีความสอดคล้องกันตามห้วงเวลานอกจากนี้ยุทธศาสตร์ชาติจะใช้เป็นกรอบในการ

จัดสรรงบประมาณและทรัพยากรอื่นๆ ของประเทศ เพื่อขับเคลื่อนการพัฒนาอย่างมีเอกภาพให้บรรลุเป้าหมาย โดยจะต้องอาศัยการประสานความร่วมมือจากหลายภาคส่วน ภายใต้ระบบประชารัฐ คือ ความร่วมมือของภาครัฐ ภาคเอกชน ภาคประชาชนและประชาสังคม ทั้งนี้ รัฐธรรมนูญแห่งราชอาณาจักรไทย จะได้กำหนดเกี่ยวกับบทบาทของยุทธศาสตร์ชาติและแนวทางในการนำยุทธศาสตร์ชาติไปสู่การปฏิบัติเพื่อที่ส่วนราชการและหน่วยงานต่างๆ จะสามารถขับเคลื่อนการพัฒนาได้อย่างต่อเนื่องและบูรณาการ

1.2 กรอบแผนพัฒนาเศรษฐกิจและสังคมแห่งชาติ ฉบับที่ 13 (พ.ศ.2566 – 2570)

วิสัยทัศน์

“พลิกโฉมประเทศไทยสู่ เศรษฐกิจสร้างคุณค่า สังคมเดินหน้าอย่างยั่งยืน”

(Transformation to Hi-Value and Sustainable Thailand)

โอกาสและความเสี่ยงของประเทศไทยในระยะแผนพัฒนาฯ ฉบับที่ 13

ท่ามกลางโอกาสและความเสี่ยงที่ประเทศจะต้องเผชิญอันเป็นผลเนื่องมาจากแนวโน้มการเปลี่ยนแปลงระดับโลกที่เกิดขึ้นและบริบทภายในประเทศที่ปรับเปลี่ยนไปอย่างฉับพลัน รวดเร็ว นั้น การวางกรอบทิศทางการพัฒนาประเทศในระยะต่อไปให้สามารถกำหนดแนวทางที่ประเทศจะมุ่งไปเพื่อบรรลุผลในระยะ 5 ปี ของแผนพัฒนาฯ ซึ่งจะช่วยขับเคลื่อนประเทศไปสู่การบรรลุเป้าหมายระยะยาวภายใต้ยุทธศาสตร์ชาติได้นั้น จำเป็นที่ประเทศไทยจะต้องให้ความสำคัญกับการเสริมสร้างความสามารถในการบริหารจัดการและรับมือกับ ความเสี่ยง ตลอดจนอุปสรรคสรรคสร้างประโยชน์จากโอกาสที่เกิดขึ้นได้อย่างเหมาะสมและทันที่ ซึ่งความเชื่อมโยง ระหว่างแนวโน้มการเปลี่ยนแปลงระดับโลก (Megatrends) ตลอดจนผลกระทบและความปกติใหม่ (New Normal) จากสถานการณ์การแพร่ระบาดของโรคโควิด-19 ที่เข้ามากระทบต่อสถานะของการพัฒนาประเทศ โดยพิจารณาภายใต้กรอบยุทธศาสตร์ชาติทั้ง 6 ด้าน นั้น พบว่ามีแนวโน้มการเปลี่ยนแปลงระดับโลกที่สำคัญซึ่ง จะส่งผลทำให้ประเทศไทยจำเป็นต้องมีการพิจารณากระดับหรือเปลี่ยนแปลงการดำเนินงานไปจากเดิมอย่างมีนัยสำคัญ ดังนี้

1. ความมั่นคง มีความเสี่ยงและโอกาสที่สำคัญ 5 ประการ อันเป็นผลเนื่องมาจากแนวโน้มการเปลี่ยนแปลงด้านความก้าวหน้าทางเทคโนโลยี การเปลี่ยนแปลงสภาพภูมิอากาศ เศรษฐกิจการเมืองระหว่าง ประเทศ และการเปลี่ยนแปลงวิถีชีวิตและวัฒนธรรม ดังนี้

1.1 โอกาสในการใช้เทคโนโลยีและ Big Data เพื่อป้องกันภัยคุกคามทางความมั่นคง

1.2 โอกาสในการพัฒนาระบบการบริหารจัดการภาครัฐเพื่อให้เกิดความโปร่งใส เข้าถึงได้ง่าย และตอบสนองประชาชนได้ดีขึ้น

1.3 ความเสี่ยงจากการถูกโจมตีทางไซเบอร์สูงขึ้น

1.4 ความเสี่ยงจากภัยพิบัติและสาธารณสุข มีแนวโน้มที่จะเกิดขึ้นบ่อยครั้ง และรุนแรง มากขึ้น

1.5 โอกาสในเสริมสร้างบทบาทของไทยในเวทีระหว่างประเทศ

2. การสร้างความสามารถในการแข่งขัน มีความเสี่ยงและโอกาสที่สำคัญ 9 ประการ อันเป็น ผลเนื่องมาจากแนวโน้มการเปลี่ยนแปลงด้านความก้าวหน้าทางเทคโนโลยี การเปลี่ยนแปลงโครงสร้าง ประชากร การเปลี่ยนแปลงสภาพภูมิอากาศ การดูแลสุขภาพและการรักษาพยาบาล เศรษฐกิจการเมือง ระหว่างประเทศ การเปลี่ยนแปลงวิถีชีวิตและวัฒนธรรม พลังงานหมุนเวียนและยานยนต์ไฟฟ้า และความ พยายามระดับโลกในการลดการปล่อย GHG ดังนี้

2.1 ความเสี่ยงที่ผลิตภาพการผลิตในภาพรวมจะลดลง

2.2 ความเสี่ยงที่ไทยต้องพึ่งพิงเทคโนโลยีจากต่างประเทศสูงขึ้น

- 2.3 ความเสี่ยงที่ SMEs จะยิ่งสูญเสียศักยภาพในการแข่งขัน
- 2.4 ความเสี่ยงที่ภาคการเกษตรจะมีความสามารถในการผลิตลดลง
- 2.5 ความเสี่ยงที่ภาคการท่องเที่ยวจะไม่สามารถฟื้นตัวและปรับตัวตามความต้องการที่เปลี่ยนไป
- 2.6 โอกาสในการสร้างรายได้จากอุตสาหกรรมและบริการทางการแพทย์
- 2.7 ความเสี่ยงที่อุตสาหกรรมและบริการดิจิทัลจะไม่สามารถพัฒนาได้เท่าทันกับการเปลี่ยนแปลงของเทคโนโลยี
- 2.8 โอกาสในการสร้างรายได้จากการให้บริการโลจิสติกส์
- 2.9 ความเสี่ยงที่อุตสาหกรรมยานยนต์จะสูญเสียส่วนแบ่งในตลาดโลก

3.การพัฒนาและเสริมสร้างศักยภาพทรัพยากรมนุษย์ มีความเสี่ยงและโอกาสที่สำคัญ 5 ประการ อันเป็นผลเนื่องมาจากแนวโน้มการเปลี่ยนแปลงด้านความก้าวหน้าทางเทคโนโลยี การเปลี่ยนแปลง โครงสร้างประชากร การขยายตัวของความเป็นเมือง การเปลี่ยนแปลงวิถีชีวิตและวัฒนธรรมและอนาคตของงาน ดังนี้

- 3.1 ความเสี่ยงในการขาดแคลนแรงงานทักษะสูงที่สอดคล้องกับความต้องการของ ตลาดแรงงานและสามารถทดแทนกับแรงงานที่ลดลง
- 3.2 โอกาสในการพัฒนาคุณภาพการศึกษาและการฝึกอบรมด้วยเทคโนโลยีและประชากร วัยเรียนที่ลดลง
- 3.3 ความเหลื่อมล้ำทางการศึกษาและการพัฒนาทักษะ จากความไม่พร้อมทาง เทคโนโลยีและความแตกต่างระหว่างพื้นที่
- 3.4 โอกาสในการส่งเสริมการเรียนรู้ตลอดชีวิต เพื่อพัฒนาทักษะให้เท่าทันความเปลี่ยนแปลงและรองรับกับคนทุกช่วงวัย
- 3.5 ความเสี่ยงในการขาดแคลนทักษะทางพฤติกรรม (Soft Skills) และค่านิยม วัฒนธรรมที่สอดคล้องกับการใช้ชีวิตและการทำงานรูปแบบใหม่

4.การสร้างโอกาสและความเสมอภาคทางสังคม มีความเสี่ยงและโอกาสที่สำคัญ 6 ประการ อันเป็นผลเนื่องมาจากแนวโน้มการเปลี่ยนแปลงด้านความก้าวหน้าทางเทคโนโลยี การเปลี่ยนแปลงโครงสร้าง ประชากร การดูแลรักษาสุขภาพและการรักษาพยาบาล การขยายตัวของความเป็นเมือง การเปลี่ยนแปลง สภาพภูมิอากาศ เศรษฐกิจการเมืองระหว่างประเทศและอนาคตของงาน ดังนี้

- 4.1 ความเสี่ยงที่คนจนจะขยับสถานะได้ยากขึ้น
- 4.2 ความเสี่ยงต่อการเพิ่มขึ้นของความเหลื่อมล้ำ
- 4.3 โอกาสในการพัฒนาเศรษฐกิจเชิงพื้นที่
- 4.4 ความเสี่ยงต่อการขยายตัวของแรงงานนอกระบบ
- 4.5 ความเสี่ยงต่อความยั่งยืนทางการคลังของระบบความคุ้มครองทางสังคม
- 4.6 โอกาสในการลงทุนทางสังคมแบบมุ่งเป้า

5.การสร้างการเติบโตบนคุณภาพชีวิตที่เป็นมิตรต่อสิ่งแวดล้อม มีความเสี่ยงและโอกาสที่สำคัญ 4 ประการ อันเป็นผลเนื่องมาจากแนวโน้มการเปลี่ยนแปลงที่สำคัญด้านการเปลี่ยนแปลงสภาพ ภูมิอากาศ ความพยายามระดับโลกในการลดปริมาณการปล่อย GHG การขยายตัวของความเป็นเมือง พลังงาน หมุนเวียนและยานยนต์ไฟฟ้า และความก้าวหน้าทางเทคโนโลยี ดังนี้

- 5.1 ความเสี่ยงที่ภัยธรรมชาติมีแนวโน้มเพิ่มความถี่และความรุนแรง
- 5.2 ความเสี่ยงที่ปริมาณขยะและน้ำเสียที่ไม่สามารถจัดการได้จะมีปริมาณเพิ่มสูงขึ้น

5.3 ความเสี่ยงที่ทรัพยากรธรรมชาติและระบบนิเวศจะเสื่อมโทรมมากขึ้น

5.4 โอกาสในการลดปริมาณการปล่อยก๊าซเรือนกระจกและมลพิษอากาศ

6. การปรับสมดุลและพัฒนาระบบบริหารจัดการภาครัฐ มีความเสี่ยงและโอกาสที่สำคัญ 4 ประการอันเป็นผลเนื่องมาจากแนวโน้มการเปลี่ยนแปลงสำคัญด้านความก้าวหน้าทางเทคโนโลยีการเปลี่ยนแปลงโครงสร้างประชากรและการเปลี่ยนแปลงวิถีชีวิตและวัฒนธรรม อนาคตของงานและการ ขยายตัวของความเป็นเมือง ดังนี้

6.1 โอกาสในการนำเทคโนโลยีมาปรับใช้ในภาครัฐอย่างเต็มรูปแบบ

6.2 ความเสี่ยงที่จะเกิดความไม่ยั่งยืนทางการคลัง

6.3 ความเสี่ยงที่จะมีความสูญเสียทางเศรษฐกิจจากภาวะเปราะบางที่ล้ำสมัยเพิ่มสูงขึ้น

6.4 ความเสี่ยงที่โครงสร้างภาครัฐจะยิ่งขัดขวางการพัฒนาและไม่สามารถตอบสนอง ความต้องการของประชาชน

1.3 แผนพัฒนาภาค/แผนพัฒนากลุ่มจังหวัด/แผนพัฒนาจังหวัด

แผนพัฒนาภาค / ยุทธศาสตร์การพัฒนาภาคกลาง

1. พัฒนาฐานเศรษฐกิจหลักของประเทศให้มีการพัฒนาอย่างต่อเนื่อง เพื่อรักษาเสถียรภาพการพัฒนาอุตสาหกรรม เกษตร การบริการ การลงทุนให้มีความมั่นคงและเพื่อเพิ่มขีดความสามารถในการแข่งขันของประเทศ เช่น ส่งเสริมการพัฒนาพื้นที่นิคมอุตสาหกรรม ส่งเสริมอุตสาหกรรมขนาดกลางและขนาดย่อมพัฒนาการเกษตรพื้นที่ฟูการบริหารจัดการแหล่งท่องเที่ยว พัฒนาประสิทธิภาพโลจิสติกส์

2. พัฒนาศักยภาพคน ครอบครัว ชุมชนและสังคมให้มีคุณภาพ มีธรรมาภิบาล เพื่อพร้อมรับการเปลี่ยนแปลงเศรษฐกิจโลกควบคู่กับการยกระดับคุณภาพชีวิตของประชาชนให้ดีขึ้น เช่น ส่งเสริมการเรียนรู้การนอนระบบ การอาชีวศึกษา ส่งเสริมการวิจัยและพัฒนาโดยเฉพาะด้านวิทยาศาสตร์และเทคโนโลยีส่งเสริมบทบาทของครอบครัว ชุมชน และภาคประชาสังคมในการสร้างวัฒนธรรมในการดูแลสุขภาพ

3. อนุรักษ์ พื้นที่ฟู และพัฒนาทรัพยากรธรรมชาติและสิ่งแวดล้อมให้มีความสมดุลทางระบบนิเวศ เพื่อสนับสนุนการพัฒนาฐานเศรษฐกิจหลักของประเทศ โดยเริ่มแก้ไขปัญหาคารกักตุนน้ำ ป้องกันปัญหาสิ่งแวดล้อม พื้นที่ฟูคุณภาพน้ำ แม่น้ำเจ้าพระยา ส่งเสริมการมีส่วนร่วมของภาคภาคีการพัฒนาอนุรักษ์และรักษาทรัพยากรธรรมชาติและสิ่งแวดล้อม

4. เสริมสร้างศักยภาพการพัฒนาเมืองและพื้นที่ชายแดนตามแนวเศรษฐกิจกับประเทศเพื่อนบ้าน ทั้งแนวเหนือใต้ และแนวตะวันออก และตะวันตก เพื่อเป็นประตูการค้าเชื่อมโยงประเทศเพื่อนบ้านและนานาชาติ

5. บริหารจัดการพัฒนาพื้นที่เมืองและชนบทอย่างมีส่วนร่วมและเกื้อกูล เพื่อให้มีการจัดระเบียบรูปแบบการพัฒนาเมืองและชุมชนได้สอดคล้องกับการพัฒนาโครงสร้างพื้นฐานและความต้องการของชุมชน

ทิศทางการพัฒนากลุ่มจังหวัด

1. กลุ่มจังหวัดภาคกลางตอนบน 1 ประกอบด้วย นนทบุรี ปทุมธานี พระนครศรีอยุธยา สระบุรี เน้นการพัฒนาเป็นผู้นำในภูมิภาคด้านอุตสาหกรรมสะอาด ส่งเสริมการรวมกลุ่มอุตสาหกรรมในการพัฒนาเทคโนโลยีเครื่องจักร ส่งเสริมการวิจัยและพัฒนาการออกแบบผลิตภัณฑ์และคุณภาพวัตถุดิบ สร้างมูลค่าเพิ่มของห่วงโซ่การผลิตในกลุ่มอุตสาหกรรม และพัฒนาอนุรักษ์แหล่งท่องเที่ยวเพื่อให้เป็นแหล่งท่องเที่ยวทางมรดกโลก

2. กลุ่มจังหวัดภาคกลางตอนบน 2 ประกอบด้วย ชัยนาท ลพบุรี สิงห์บุรี อ่างทอง เน้นการรักษาความมั่นคงทางอาหารโดยการดูแลรักษาฐานทรัพยากรเกษตรที่สำคัญ การสร้างมูลค่าเพิ่มผลิตภัณฑ์หลักในพื้นที่ ส่งเสริมการใช้ประโยชน์วัสดุเหลือใช้ทางการเกษตรและอุตสาหกรรม พัฒนาการผลิตอาหารส่งออก ประเพณีวิถีพิช

พืชไร่ และปศุสัตว์ พัฒนาแหล่งท่องเที่ยวเชิงอนุรักษ์และผลิตภัณฑ์จากภูมิปัญญาท้องถิ่นและพัฒนาเส้นทางขนส่งตลอดลำน้ำ

3.กลุ่มจังหวัดภาคกลางตอนล่าง กลุ่ม 1 ประกอบด้วย นครปฐม ราชบุรี กาญจนบุรี สุพรรณบุรี เน้นการพัฒนาการผลิตและส่งออกสินค้าเกษตรอุตสาหกรรมด้วยระบบการผลิตที่ปลอดภัยต่อสิ่งแวดล้อม จัดตั้งศูนย์เครือข่ายการศึกษาขั้นอุดมศึกษาและสนับสนุนสถาบันการศึกษา ส่งเสริมการท่องเที่ยวเชิงนิเวศ และส่งเสริมการจัดตั้งศูนย์อุตสาหกรรมบริเวณชายแดน

4.กลุ่มจังหวัดภาคกลางตอนล่าง กลุ่ม 2 ประกอบด้วย เพชรบุรี ประจวบคีรีขันธ์ สมุทรสาคร และสมุทรสงคราม เน้นสนับสนุนการศึกษาวิจัย การจัดตั้งศูนย์ประมงครบวงจรและอุตสาหกรรมต่อเนื่อง ส่งเสริมงานวิจัยพัฒนาการแปรรูปผลผลิตทางการเกษตรและสัตว์น้ำ สนับสนุนการขยายการก่อสร้างท่าเรือน้ำลึกที่จังหวัดประจวบคีรีขันธ์ และพัฒนาเครือข่ายการท่องเที่ยวเชื่อมโยงสหภาพเมียนมาร์ และฝั่งอ่าวไทยตะวันออก – ตะวันตก

5.กลุ่มจังหวัดภาคกลางตอนกลาง ประกอบด้วย สมุทรปราการ ฉะเชิงเทรา นครนายก ปราจีนบุรี สระแก้ว เน้นการสร้างมูลค่าการผลิตให้สูงขึ้น การป้องกันการขยายตัวของพื้นที่ชุมชนและอุตสาหกรรมเพื่อไม่ให้บุกรุกพื้นที่เกษตรที่อุดมสมบูรณ์ เพิ่มประสิทธิภาพและมาตรฐานด้านความปลอดภัยของสินค้าเกษตร ยกกระดับคุณภาพผลิตภัณฑ์ของกลุ่มอุตสาหกรรมสู่สากล ขยายเครือข่ายอุตสาหกรรมขนาดกลางและขนาดย่อม ส่งเสริมวิจัยและพัฒนา รวมทั้งการออกแบบนวัตกรรม เพิ่มประสิทธิภาพระบบโลจิสติกส์ให้สมบูรณ์ยิ่งขึ้น

6.กลุ่มจังหวัดภาคตะวันออก ประกอบด้วย ชลบุรี ระยอง ตราด จันทบุรี เน้นการเร่งแก้ไขปัญหาคาขาดแคลนน้ำจากภาวะฝนแล้งให้เพียงพอต่อการอุปโภค บริโภค และอุตสาหกรรมในพื้นที่จังหวัดชลบุรี – ระยอง บริหารจัดการด้านการผลิต การแปรรูป และระบบการกระจายสินค้าและการตลาด ส่งเสริมการประมงแบบเพาะเลี้ยงชายฝั่งในจังหวัดจันทบุรีและตราดพร้อมพื้นที่พวนุรักษ์ทรัพยากรธรรมชาติชายฝั่งทะเล สนับสนุนอุตสาหกรรมอัญมณี จัดระเบียบแหล่งท่องเที่ยว สนับสนุนการค้าการลงทุนกับประเทศเพื่อนบ้าน เร่งรัดปรับปรุงและขยายระบบโครงข่ายการคมนาคมขนส่งให้สมบูรณ์ยิ่งขึ้น และพัฒนาความรู้และทักษะฝีมือแรงงานให้สอดคล้องกับความต้องการของตลาด

ยุทธศาสตร์การพัฒนากลุ่มจังหวัดภาคกลาง ตอนล่าง 1 (นครปฐม ราชบุรี สุพรรณบุรี) วิสัยทัศน์กลุ่มจังหวัด

“ เศรษฐกิจการค้ากลุ่มจังหวัดก้าวหน้าด้วยนวัตกรรม และเชื่อมโยงการค้าท้องถิ่นสู่ตลาดโลก ”

พันธกิจ

- 1.พัฒนาและเพิ่มขีดความสามารถให้กับเศรษฐกิจการค้าของกลุ่มจังหวัด โดยใช้เทคโนโลยี นวัตกรรมผสมผสานกับภูมิปัญญาและศักยภาพของท้องถิ่น
- 2.ส่งเสริมการกระจายผลประโยชน์ทางการค้าในท้องถิ่นให้เป็นธรรมและทั่วถึง
- 3.เชื่อมโยงเศรษฐกิจการค้าภายในกลุ่มและระหว่างกลุ่มจังหวัด ตลาดอาเซียนและเวทีโลก
- 4.พัฒนาระบบงาน องค์กรและบุคลากรสู่ความเป็นเลิศและมีความโปร่งใส
- 5.แสวงหาตลาดทั้งภายในและต่างประเทศ ตลอดจนส่งเสริมสร้างช่องทางการจัดจำหน่ายที่สามารถเข้าสู่ผู้บริโภคได้อย่างทั่วถึง และมีประสิทธิภาพ

ยุทธศาสตร์การพัฒนาจังหวัดกาญจนบุรี

วิสัยทัศน์จังหวัดกาญจนบุรี

“ เมืองน่าอยู่ เกษตรปลอดภัย การท่องเที่ยวคุณภาพ เป็นระเบียบเศรษฐกิจตะวันตก ”

พันธกิจ

1. พัฒนาทุนมนุษย์ ทุนทางสังคม และคุณภาพชีวิตอย่างทั่วถึง
2. สนับสนุนการวิจัยและพัฒนา นวัตกรรม เทคโนโลยีในการจัดการระบบสังคม เศรษฐกิจ สิ่งแวดล้อม และคุณภาพชีวิต
3. เสริมสร้างความมั่นคงปลอดภัยในชีวิต และทรัพย์สิน ในพื้นที่ตอนในและพื้นที่ชายแดน
4. สนับสนุนการจัดทำแผนแม่บทผังชุมชน และผังเมืองรวม
5. พัฒนาสินค้าและบริการด้านการท่องเที่ยว ให้มีคุณภาพ มาตรฐาน เพิ่มประสิทธิภาพการบริหารจัดการท่องเที่ยวปลอดภัย
6. จัดตั้งนิคมเกษตรกรรม พัฒนาศักยภาพระบบการผลิต การแปรรูปสินค้าเกษตร เกษตรอุตสาหกรรม ปลอดภัยให้มีคุณภาพมาตรฐานเพื่อการบริโภคและส่งออก
7. พัฒนาเศรษฐกิจฐานราก ส่งเสริมอาชีพชุมชน ตามหลักปรัชญาของเศรษฐกิจพอเพียง
8. พัฒนาโครงสร้างพื้นฐานและระบบโลจิสติกส์ให้มีมาตรฐานสากล เพิ่มช่องทางการค้าภายใน การค้าชายแดน ส่งเสริมความสัมพันธ์และการค้ากับต่างประเทศ

ยุทธศาสตร์การพัฒนาจังหวัดกาญจนบุรี มี ๔ ยุทธศาสตร์ ดังนี้

ยุทธศาสตร์ที่ 1 เสริมสร้างสุขภาวะ ความมั่นคง ความปลอดภัยและสังคมแห่งการเรียนรู้
กลยุทธ์การพัฒนา

1. พัฒนาระบบการบริหารจัดการและการให้บริการด้านสาธารณสุขอย่างครบวงจรและทั่วถึง
2. พัฒนาคุณภาพชีวิตและสร้างทุนทางสังคมชุมชนเข้มแข็ง
3. ส่งเสริมให้ประชาชนสามารถเข้าถึงข้อมูลข่าวสารได้อย่างทั่วถึง
4. เสริมสร้างระบบความปลอดภัยตามมาตรฐานสากลในทุกมิติ
5. ส่งเสริมให้ทุกภาคส่วนมีความรู้ด้านการบริหารจัดการด้านสาธารณสุข
6. พัฒนาประสิทธิภาพการศึกษาดูตัวอย่างยั่งยืน
7. พัฒนาจัดการด้านแรงงานสัมพันธ์ สวัสดิการและคุ้มครองแรงงาน งานประกันสังคมมุ่งให้ผลสัมฤทธิ์
8. ส่งเสริมการมีงานทำของแรงงานในระบบและนอกระบบอย่างยั่งยืน
9. ส่งเสริมและต่อยอดโครงการตามพระราชดำริฯ

ยุทธศาสตร์ที่ 2 ส่งเสริมการพัฒนาระบบเกษตรกรรมอย่างครบวงจร

กลยุทธ์การพัฒนา

1. ส่งเสริมและพัฒนาระบบข้อมูล แผนพัฒนาการเกษตร ระบบสารสนเทศการเกษตร ให้ทันสมัยและสอดคล้องกับบริบทพื้นที่
2. พัฒนาโครงสร้างพื้นฐานและระบบชลประทานเพื่อการเกษตรและการใช้พลังงานทางเลือกเพื่อการเกษตรให้เหมาะสมครอบคลุมทุกพื้นที่
3. ส่งเสริมสนับสนุนการวิจัย เพื่อพัฒนาการเกษตร โดยใช้ภูมิปัญญาดั้งเดิมร่วมกับนวัตกรรมและเทคโนโลยีสมัยใหม่
4. ส่งเสริมและสร้างความเข้มแข็งให้กับเกษตรกรและสถาบันเกษตรกร
5. ส่งเสริมและพัฒนาการผลิต อาหารและสินค้าเกษตรปลอดภัย การแปรรูป การจำหน่ายให้มีคุณภาพและมาตรฐาน ภายใต้หลักปรัชญาเศรษฐกิจพอเพียง

6. ส่งเสริมบุคลากร (ภาครัฐ) ด้านการเกษตรให้เป็น Smart Officer

7. ส่งเสริมช่องทางการตลาดของสินค้าเกษตร

ยุทธศาสตร์ที่ 3 ส่งเสริมการท่องเที่ยวตามอัตลักษณ์ และการท่องเที่ยวคุณภาพ

กลยุทธ์การพัฒนา

1. พัฒนาโครงสร้างพื้นฐาน สิ่งอำนวยความสะดวกในการเข้าถึงแหล่งท่องเที่ยว
2. สำรวจ วิจัย และพัฒนาแหล่งท่องเที่ยวแห่งใหม่
3. ปรับปรุงแหล่งท่องเที่ยวเดิมอย่างสมดุลและยั่งยืน
4. ส่งเสริมสินค้าและบริการการท่องเที่ยวมุ่งสู่มาตรฐานสากล
5. ส่งเสริมการใช้นวัตกรรมด้านการตลาดยุคใหม่
6. เสริมสร้างความเข้มแข็งภาคีเครือข่ายด้านการท่องเที่ยว
7. ส่งเสริมอัตลักษณ์ วิถีชีวิต วัฒนธรรม เพื่อความยั่งยืน
8. ส่งเสริมกิจกรรมการท่องเที่ยวทุกรูปแบบ

ยุทธศาสตร์ที่ 4 ส่งเสริมการพัฒนาระบบเศรษฐกิจ เขตเศรษฐกิจพิเศษและการค้าชายแดน

กลยุทธ์การพัฒนา

1. เพิ่มประสิทธิภาพระบบขนส่งและโครงสร้างพื้นฐาน
2. เสริมสร้างศักยภาพและพัฒนาเศรษฐกิจชุมชนและวิสาหกิจขนาดกลางและขนาดย่อม (SMEs)
3. พัฒนาศักยภาพผู้ประกอบการ ผลผลิตภาพแรงงาน แรงงานวิชาชีพและยกระดับสถานประกอบการสู่มาตรฐานสากล ให้สอดคล้องกับความต้องการของตลาด
4. ส่งเสริมและพัฒนาพื้นที่เขตพัฒนาเศรษฐกิจพิเศษและการค้าชายแดน
5. เสริมสร้างความสัมพันธ์และการค้ากลุ่มประเทศอาเซียน +๖

ยุทธศาสตร์การพัฒนาขององค์กรปกครองส่วนท้องถิ่น

จุดยืน (Positionong)

พัฒนาคุณภาพชีวิตให้มั่นคงมีมาตรฐาน ส่งเสริมประชาชนให้มีอาชีพและรายได้เพิ่มขึ้น โดยคำนึงถึงการใช้ทรัพยากรที่มีคุณค่าและยั่งยืน ตามหลักปรัชญาของเศรษฐกิจพอเพียง

วิสัยทัศน์ (Vision)

เมืองการค้าชายแดน ดินแดนแห่งการท่องเที่ยวเชิงนิเวศ ที่มีเศรษฐกิจยกระดับ คุณภาพชีวิตได้มาตรฐาน การให้บริการครบถ้วน กระบวนการบริหารงานมีธรรมาภิบาล โครงสร้างพื้นฐานครบครัน ก้าวทัน AEC

พันธกิจ

1. ส่งเสริมอาชีพให้ประชาชน
2. พัฒนาและปรับปรุงสถานที่ท่องเที่ยวให้ได้มาตรฐานและปลอดภัย
3. สนับสนุนประชาชน องค์กร หน่วยงาน ในการพัฒนาแหล่งท่องเที่ยว
4. สร้างจิตสำนึกของประชาชนในการดูแลจัดการสถานที่ท่องเที่ยว
5. พัฒนาคุณภาพสินค้าเกษตร เกษตรอุตสาหกรรม
6. สนับสนุนและสร้างแหล่งกระจายสินค้าเกษตรและสินค้าพื้นเมือง
7. ส่งเสริมการศึกษาให้ได้มาตรฐาน
8. สนับสนุน ส่งเสริมการดูแลสุขภาพให้ประชาชน
9. พัฒนาสถานที่พักผ่อนให้มีมาตรฐานและปลอดภัย

10. ส่งเสริมการอนุรักษ์ทรัพยากรธรรมชาติและการรักษาสิ่งแวดล้อม
11. สร้างความปลอดภัยให้กับประชาชน
12. ส่งเสริมและอนุรักษ์วัฒนธรรมและประเพณี
13. ส่งเสริมการมีส่วนร่วมของประชาชน
14. ส่งเสริมกระบวนการประชาธิปไตย
15. ส่งเสริมสนับสนุนกระบวนการบริหารงานตามหลักธรรมาภิบาล
16. ส่งเสริมความรู้ของบุคลากรให้ได้มาตรฐาน
17. ส่งเสริมสนับสนุนและพัฒนาข้อมูลในการพัฒนา
18. ปรับปรุง พัฒนาเส้นทางการคมนาคมขนส่งได้มาตรฐาน
19. ส่งเสริมสนับสนุนและพัฒนาระบบสาธารณสุขปศุสัตว์สาธารณสุขการ
20. ปรับปรุง พัฒนาระบบเครือข่ายคมนาคมให้ครอบคลุม
21. การจัดทำผังเมืองและผังเมืองรวม
22. ปรับปรุง จัดหาและพัฒนาแหล่งน้ำสำหรับอุปโภค บริโภค

ยุทธศาสตร์การพัฒนา	แผนงาน
1.ยุทธศาสตร์การพัฒนาด้านเศรษฐกิจ	1.1 การส่งเสริมอาชีพ การเกษตรและเกษตรอุตสาหกรรม 1.2 การส่งเสริมการลงทุน การพาณิชย์กรรม และการค้าสู่สากล 1.3 อุตสาหกรรมการท่องเที่ยว
2.ยุทธศาสตร์การพัฒนาด้านโครงสร้างพื้นฐาน	2.1 การคมนาคมและการขนส่ง 2.2 การส่งเสริมสนับสนุนและบำรุงรักษาสาธารณสุขปศุสัตว์ขั้นพื้นฐาน 2.3 การผังเมือง
3.ยุทธศาสตร์การพัฒนาด้านสังคม	3.1 การพัฒนาสังคมและสังคมสงเคราะห์ 3.2 การพัฒนาและส่งเสริมการกีฬาและนันทนาการ 3.3 การพัฒนาและส่งเสริมการศึกษา 3.4 การสาธารณสุข 3.5 การป้องกันและแก้ไขปัญหาเสพติด 3.6 การรักษาความสงบเรียบร้อยและความปลอดภัยในชีวิตและทรัพย์สิน 3.7 การป้องกันและบรรเทาสาธารณภัย
4.ยุทธศาสตร์การพัฒนาด้านทรัพยากรธรรมชาติและสิ่งแวดล้อม	4.1 การอนุรักษ์ ป่าไม้และส่งเสริมทรัพยากรธรรมชาติและสิ่งแวดล้อม 4.2 การจัดการสิ่งแวดล้อมและมลพิษ 4.3 การกำจัดขยะมูลฝอยและสิ่งปฏิกูลรวม 4.4 การส่งเสริมให้ประชาชนใช้พลังงานสะอาดและพลังงานจากเกษตร
5.ยุทธศาสตร์การพัฒนาด้านศาสนา ศิลปะ และวัฒนธรรม	5.1 การส่งเสริม อนุรักษ์ ป่าไม้ด้านศาสนา ศิลปะ วัฒนธรรม และประเพณีท้องถิ่น 5.2 การส่งเสริมอนุรักษ์โบราณสถาน โบราณวัตถุ พิพิธภัณฑสถานแห่งชาติ และพิพิธภัณฑสถานพื้นบ้าน 5.3 การส่งเสริมและสนับสนุนภูมิปัญญาท้องถิ่น
6.ยุทธศาสตร์การพัฒนาด้านการ	6.1 การพัฒนาระบบการบริหารจัดการให้มีประสิทธิภาพ

บริหารจัดการ	6.2 การปรับปรุง พัฒนาสถานที่ พักและทรัพย์สินสำหรับการปฏิบัติงาน 6.3 การส่งเสริมความรู้และสร้างจิตสำนึกในการทำงาน 6.4 การส่งเสริมการสร้างระบบบริหารกิจการบ้านเมืองที่ดี 6.5 การส่งเสริมการปกครองระบอบประชาธิปไตยและการมีส่วนร่วม
--------------	--

2. ยุทธศาสตร์ของเทศบาลตำบลพนมทวน

2.1 วิสัยทัศน์

“ เทศบาลตำบลพนมทวน เป็นชุมชนน่าอยู่ สภาพภูมิทัศน์สิ่งแวดล้อมดี ประชาชนมีการศึกษาเป็นเลิศก้าวหน้าด้านเศรษฐกิจ คุณภาพชีวิตที่ดี มีส่วนร่วมในการบริหาร สืบสานวัฒนธรรมประเพณีและความสามัคคีในชุมชน ”

2.2 ยุทธศาสตร์

1. ยุทธศาสตร์การพัฒนาระบบโครงสร้างพื้นฐานและสิ่งแวดล้อม
2. ยุทธศาสตร์การพัฒนาคุณภาพชีวิต สังคมฐานความรู้และสิ่งแวดล้อมให้เป็นเมืองน่าอยู่
3. ยุทธศาสตร์การพัฒนาการบริหารกิจการบ้านเมืองที่ดีขององค์กรปกครองส่วนท้องถิ่น
4. ยุทธศาสตร์การพัฒนาประสิทธิภาพระบบการผลิตสินค้าเกษตรอุตสาหกรรมที่ปลอดภัย

2.3 เป้าประสงค์

1. ส่งเสริมและสนับสนุนเศรษฐกิจในการผลิตสินค้าด้านการเกษตรให้มีคุณภาพมาตรฐานและปลอดภัย
2. ส่งเสริมการน้อมนำปรัชญาเศรษฐกิจพอเพียงมาใช้ในการดำรงชีวิต
3. ส่งเสริมกลุ่มอาชีพ และพัฒนาคุณภาพชีวิตของประชาชนในเขตเทศบาล
4. ส่งเสริมและสนับสนุนการจ่ายเบี้ยยังชีพให้กับผู้สูงอายุ ผู้ด้อยโอกาส คนพิการ และผู้ป่วยเอดส์
5. ส่งเสริมพัฒนาการศึกษาและศูนย์พัฒนาเด็กเล็กให้ได้มาตรฐาน
6. ส่งเสริมวัฒนธรรมและประเพณีท้องถิ่นในชุมชน
7. ส่งเสริมเรื่องการแก้ไขปัญหายาเสพติด และพัฒนางานด้านการป้องกันและบรรเทาสาธารณภัย
8. ส่งเสริม และสนับสนุนการกีฬา และการออกกำลังกายเพื่อสุขภาพ
9. ส่งเสริมด้านการสาธารณสุขในชุมชน ให้ได้มาตรฐาน

2.4 ตัวชี้วัด

ยุทธศาสตร์การพัฒนา	ตัวชี้วัด
1. ยุทธศาสตร์การพัฒนาระบบโครงสร้างพื้นฐานและสิ่งแวดล้อม	1. ร้อยละระยะทางของถนนที่ได้มาตรฐาน 2. ร้อยละของประชาชนเดินทางสะดวก 3. ร้อยละของภูมิทัศน์ต่างๆมีการพัฒนามากขึ้น
2. ยุทธศาสตร์การพัฒนาคุณภาพชีวิต สังคมฐานความรู้และสิ่งแวดล้อมให้เป็นเมืองน่าอยู่	1. จำนวนโครงการ/กิจกรรมในการส่งเสริมอาชีพ 2. ร้อยละของประชาชนที่พึงพอใจ 3. ร้อยละของคุณภาพชีวิตประชาชนดีขึ้น

	4.จำนวนโครงการ/กิจกรรมเพื่อส่งเสริมด้านการศึกษา 5.จำนวนโครงการ/กิจกรรมเพื่อส่งเสริมด้านศาสนา และวัฒนธรรม 6.จำนวนโครงการ/กิจกรรมเพื่อเฉลิมพระเกียรติและการปกป้องสถาบัน 7.ร้อยละของสถานที่ออกกำลังกาย 8.ร้อยละของรายได้เพิ่มขึ้น 9.จำนวนกิจกรรมในการจัดการขยะ
3.ยุทธศาสตร์การพัฒนากิจการบ้านเมืองที่ดีขององค์กรปกครองส่วนท้องถิ่น	1.ร้อยละความพึงพอใจของประชาชนต่อการดำเนินงานในการพัฒนาท้องถิ่น 2.ร้อยละของความพึงพอใจในการทำงานของบุคลากรและการให้บริการ
4.ยุทธศาสตร์การพัฒนาประสิทธิภาพระบบการผลิตสินค้าเกษตรอุตสาหกรรมที่ปลอดภัย	1.ร้อยละของผลผลิตสินค้าเกษตรปลอดภัย ลดการใช้สารเคมี 2.จำนวนโครงการ/กิจกรรมตามแบบเศรษฐกิจพอเพียง

2.5 ค่าเป้าหมาย

ยุทธศาสตร์	เป้าหมาย
1.ยุทธศาสตร์การพัฒนาระบบโครงสร้างพื้นฐานและสิ่งแวดล้อม	1.พัฒนาระบบการคมนาคม การขนส่ง การสาธารณสุข และ การสาธารณสุข
2.ยุทธศาสตร์การพัฒนาคูณภาพชีวิต สังคมฐานความรู้ และสิ่งแวดล้อมให้เป็นเมืองน่าอยู่	1.ส่งเสริมการจัดการทรัพยากรธรรมชาติ สิ่งแวดล้อมและปรับปรุงภูมิทัศน์ในชุมชน 2.ส่งเสริมสนับสนุนการป้องกันและบรรเทาสาธารณภัย 3.ส่งเสริมสนับสนุนงานสาธารณสุข 4.ส่งเสริมสนับสนุนสวัสดิภาพและสวัสดิการแบบองค์รวมแก่ ผู้สูงอายุ ผู้พิการ ผู้ป่วยเอดส์ กลุ่มกลุ่มเด็ก กลุ่มเยาวชน และ กลุ่มด้อยโอกาส 5.ส่งเสริมสนับสนุนการกีฬานันทนาการและกิจกรรมเด็กเยาวชน 6. ส่งเสริมสนับสนุนการศึกษาและกระบวนการเรียนรู้ทั้งในระบบและนอกระบบและตามอัธยาศัย 7. ส่งเสริมการพัฒนาอาชีพให้ความรู้กับประชาชนและชุมชน 8.อนุรักษ์ ส่งเสริม ฟื้นฟูและสืบทอดประเพณี

	วัฒนธรรมอันดีงาม 9. ส่งเสริมการเรียนรู้และการมีส่วนร่วมของประชาชน
3. ยุทธศาสตร์การพัฒนาการบริหารกิจการบ้านเมืองที่ดีขององค์กรปกครองส่วนท้องถิ่น	1. ส่งเสริม สนับสนุนการดำเนินงานให้มีประสิทธิภาพและให้เกิดประโยชน์สุขแก่ประชาชน 2. พัฒนาระบบการบริหารจัดการขององค์กรปกครองส่วนท้องถิ่นเพื่อให้เกิดผลสัมฤทธิ์ต่อภารกิจขององค์กร
4. ยุทธศาสตร์การพัฒนาประสิทธิภาพระบบการผลิตสินค้าเกษตรอุตสาหกรรมที่ปลอดภัย	1. ส่งเสริมการเกษตรแบบเศรษฐกิจพอเพียง 2. ส่งเสริมให้ความรู้แก่เกษตรกรโดยใช้ภูมิปัญญาท้องถิ่นผสมผสานการใช้เทคโนโลยีใหม่ๆ 3. ส่งเสริมและสนับสนุนการผลิตสินค้าเกษตรปลอดภัย ลดการใช้สารเคมี

2.6 กลยุทธ์

เพื่อให้บรรลุวิสัยทัศน์ของเทศบาลตำบลพนมทวน จำเป็นอย่างยิ่งที่จะต้องให้ความสำคัญกับการวางบทบาทการพัฒนาตำบลพนมทวนในอนาคต อย่างเหมาะสมสอดคล้องกับปัญหาความต้องการของประชาชน รวมทั้งสอดคล้องกับศักยภาพและบทบาทหน้าที่ของเทศบาลตำบลพนมทวน เพื่อที่จะให้ประชาชนได้รับประโยชน์สูงสุด

2.7 จุดยืนทางยุทธศาสตร์

เทศบาลตำบลพนมทวน ให้ความสำคัญต่อการดำเนินการแก้ไขปัญหาความเดือนร้อน และการพัฒนาคุณภาพชีวิตของประชาชนในพื้นที่ในด้านต่างๆ โดยเฉพาะการปรับปรุง พื้นฟู พัฒนาการจัดบริการสาธารณะ หรือโครงสร้างพื้นฐาน ซึ่งถือเป็นภารกิจหลักขององค์กรปกครองส่วนท้องถิ่น ตลอดจนการพัฒนาด้านการศึกษา อันเป็นรากฐานสำคัญต่อการพัฒนาคน พัฒนาประเทศ ให้มีคุณภาพสูง การพัฒนาที่ยั่งยืนควบคู่กับการพัฒนาด้านสังคม เศรษฐกิจ สภาพแวดล้อมต่างๆ ที่เกี่ยวข้องโดยตรงกับชีวิตความเป็นอยู่ของประชาชนโดยยึดหลักการมีส่วนร่วม ความสอดคล้องกับนโยบายรัฐบาล และแผนพัฒนาระดับต่างๆ รวมถึงการพิจารณา วิเคราะห์สภาพปัญหา ความต้องการของประชาชน และความพึงพอใจของประชาชนที่มีต่อการพัฒนาเทศบาลตำบลพนมทวน

2.8 ความเชื่อมโยงของยุทธศาสตร์ในภาพรวม

ในภาพรวมแล้วยุทธศาสตร์การพัฒนาของเทศบาลตำบลพนมทวน มุ่งพัฒนา 4 ด้าน ได้แก่ ยุทธศาสตร์การพัฒนาระบบโครงสร้างพื้นฐานและสิ่งแวดล้อม ,ยุทธศาสตร์พัฒนาคุณภาพชีวิต สังคมฐานความรู้และสิ่งแวดล้อมให้เป็นเมืองน่าอยู่, ยุทธศาสตร์พัฒนาการบริหารกิจการบ้านเมืองที่ดีขององค์กรปกครองส่วนท้องถิ่น ,ยุทธศาสตร์การพัฒนาประสิทธิภาพระบบการผลิตสินค้าเกษตรอุตสาหกรรมที่ปลอดภัย

3.การวิเคราะห์เพื่อพัฒนาท้องถิ่น

3.1 การวิเคราะห์กรอบการจัดทำยุทธศาสตร์ของเทศบาลตำบลพนมทวน

เทศบาลตำบลพนมทวน ได้จัดให้มีการประชาคมเพื่อรวบรวมความคิดเห็นในการพัฒนาท้องถิ่น ในการนี้ จึงได้นำข้อมูลต่างๆ ซึ่งผ่านการแสดงความคิดเห็นจากประชาชน การสำรวจข้อมูลความจำเป็นพื้นฐาน (จปฐ) มาวิเคราะห์และสรุปปัญหาความต้องการของประชาชนได้ ดังนี้

ปัญหา	สภาพปัญหา/สาเหตุ
-------	------------------

1. ด้านการศึกษา	1. บุคลากรทางการศึกษาไม่เพียงพอ 2. ขาดสื่อการเรียนการสอน และครุภัณฑ์การศึกษาที่ทันสมัย
2. ด้านเศรษฐกิจ	1. ปัญหาความยากจน ค่าครองชีพที่สูงขึ้น 2. การใช้สารเคมีในกระบวนการผลิตส่งผลต่อคุณภาพชีวิตของประชาชน 3. ต้นทุนการผลิตสูง แต่ผลผลิตทางการเกษตรราคาตกต่ำ ทำให้รายได้ไม่เพียงพอกับรายจ่าย 4. สถานการณ์การแพร่ระบาดของโควิด-19
3. ด้านสังคม	1. ปัญหาเสพติดในพื้นที่ 2. ปัญหาครอบครัว สังคมไม่เข้มแข็ง
4. ด้านสิ่งแวดล้อม	1. ประชาชนบางส่วนยังขาดจิตสำนึกในการอนุรักษ์สิ่งแวดล้อม 2. ปัญหาเรื่องการบริหารจัดการขยะ
5. ด้านการบริหารจัดการที่ดี	1. ประชาชนบางส่วนไม่ให้ความสำคัญต่อการมีส่วนร่วมในการพัฒนาท้องถิ่น
6. ด้านการบริการสาธารณะ	1. งบประมาณไม่เพียงพอต่อการดำเนินงานในด้านโครงสร้างพื้นฐาน เช่น ถนน , ไฟฟ้า ฯลฯ

3.2 การประเมินสถานการณ์สภาพแวดล้อมภายนอกที่เกี่ยวข้อง

การวิเคราะห์ศักยภาพเพื่อประเมินสภาพการพัฒนาในปัจจุบันและโอกาสการพัฒนาในอนาคตของเทศบาลตำบลพนมทวน ด้วยเทคนิค SWOT Analysis (จุดแข็ง จุดอ่อน โอกาส และอุปสรรค)

1. ด้านการศึกษา ศาสนา และวัฒนธรรม

จุดแข็ง (Strengths)	จุดอ่อน (Weakness)
1. เป็นภารกิจ/อำนาจหน้าที่ตามกฎหมายของ อปท. 2. ผู้บริหารท้องถิ่นให้ความสำคัญในการพัฒนาคุณภาพการศึกษาให้ได้มาตรฐาน	1. บุคลากรทางการศึกษายังไม่เพียงพอ

โอกาส (Opportunity)	อุปสรรค (Threats)
1. กรอบแผนพัฒนาเศรษฐกิจและสังคมแห่งชาติ ฉบับที่ 13 2. แผนยุทธศาสตร์ชาติ 20 ปี 3. ตามรัฐธรรมนูญกำหนดให้เรียนฟรี 12 ปี 4. ประกาศคณะกรรมการการกระจายอำนาจให้แก่ อปท.	1. ผู้ปกครองยังมีค่านิยมส่งบุตรหลานเข้าโรงเรียนที่มีชื่อเสียง 2. ขาดความต่อเนื่องในการส่งเสริมการสืบทอดวัฒนธรรมประเพณีท้องถิ่น 3. สภาพเศรษฐกิจปัจจุบันส่งผลต่อการศึกษาของเยาวชน

2.ด้านเศรษฐกิจ

จุดแข็ง (Strengths)	จุดอ่อน (Weakness)
1.ผู้บริหารท้องถิ่นให้ความสำคัญในความก้าวหน้าด้านเศรษฐกิจ	1.ขาดบุคลากรที่มีความรู้ความสามารถในการบริหารงานด้านเศรษฐกิจ และการพัฒนาอาชีพด้านต่างๆ

โอกาส (Opportunity)	อุปสรรค (Threats)
1.เป็นนโยบายที่รัฐบาลให้ความสำคัญ 2.พื้นที่อุดมสมบูรณ์ เหมาะแก่การทำการเกษตร 3.การคมนาคมขนส่งสะดวก	1.ค่าครองชีพที่สูงขึ้น 2.ราคาผลผลิตทางการเกษตรตกต่ำ แต่ต้นทุนการผลิตสูง 3.การใช้สารเคมีในการเกษตร 4.ขาดการรวมกลุ่มของเกษตรกร การมีส่วนร่วมของชุมชนเป็นลักษณะต่างคนต่างทำ 4.สถานการณ์การแพร่ระบาดของโควิด-19

3.ด้านสังคม

จุดแข็ง (Strengths)	จุดอ่อน (Weakness)
1.ผู้บริหารท้องถิ่นให้ความสำคัญในด้านการมีส่วนร่วมและความสามัคคี 2.เป็นภารกิจ/อำนาจหน้าที่ตามกฎหมายของ อปท.	1.ความยากจน 2.หนี้สินครัวเรือนเพิ่มมากขึ้น 3.สังคมในปัจจุบันมีการแบ่งแยกสี

โอกาส (Opportunity)	อุปสรรค (Threats)
1.การกีฬา - รัฐส่งเสริมกีฬาและการออกกำลังกาย 2.ยาเสพติด - รัฐบาลให้ความสำคัญในการแก้ไขปัญหาเสพติด - มีแหล่งบำบัดฟื้นฟูทุกโรงพยาบาล 3.สังคมสงเคราะห์ - นโยบายกระจายอำนาจสู่ท้องถิ่น 4.ความปลอดภัยในชีวิตและทรัพย์สิน	1.การกีฬา - ขาดผู้มีความรู้ความสามารถเฉพาะด้านในการให้คำแนะนำอย่างถูกวิธี 2.ยาเสพติด - มีการลักลอบจำหน่าย - ความเข้มแข็งของสถาบันครอบครัว - ความเจริญทางวัตถุ/ค่านิยมในสังคมปัจจุบัน 3.สังคมสงเคราะห์ - ประชาชนไม่รู้สิทธิของตัวเองในการขอรับความช่วยเหลือ - จำนวนผู้สูงอายุที่เพิ่มขึ้นในสังคม 4.ความปลอดภัยในชีวิตและทรัพย์สิน

<p>- พื้นที่อยู่ใกล้สถานีตำรวจและหน่วยงานราชการที่เกี่ยวข้อง</p> <p>5.สาธารณสุข</p> <p>- มี ร.พ.เจ้าคุณไพบูลย์และสาธารณสุขอำเภอ</p> <p>- มีอาสาสมัครสาธารณสุขของหมู่บ้าน</p> <p>- ประชาชนให้ความสำคัญด้านสาธารณสุขมากขึ้น</p>	<p>- เจ้าหน้าที่ไม่เพียงพอและดูแลไม่ทั่วถึง</p> <p>5.สาธารณสุข</p> <p>- โรคติดต่อ ตามฤดูกาล เช่น ไข้เลือดออก ฯลฯ</p> <p>และการระบาดโรคติดเชื้อไวรัสโคโรนา โควิด-19</p>
---	--

4.ด้านบริการสาธารณะ

จุดแข็ง (Strengths)	จุดอ่อน (Weakness)
<p>1.ผู้บริหารท้องถิ่นให้ความสำคัญในการบริการสาธารณะรูปแบบต่างๆ</p> <p>2.เป็นภารกิจ/อำนาจหน้าที่ตามกฎหมายของ อปท.</p>	<p>1.มีงบประมาณในการพัฒนาไม่เพียงพอต่อความต้องการของประชาชน</p>

โอกาส (Opportunity)	อุปสรรค (Threats)
<p>1.เป็นนโยบายที่ยุทธศาสตร์จังหวัดให้ความสำคัญ</p>	<p>1.การบรรทุกน้ำหนักเกินและไม่ปฏิบัติตามกฎหมายจราจร</p>

5.ด้านสิ่งแวดล้อม

จุดแข็ง (Strengths)	จุดอ่อน (Weakness)
<p>1.ผู้บริหารท้องถิ่นให้ความสำคัญในการจัดการด้านสภาพภูมิทัศน์และสิ่งแวดล้อมที่ดี</p> <p>2.เป็นภารกิจ/อำนาจหน้าที่ตามกฎหมายของ อปท.</p>	<p>1.การขาดจิตสำนึกในการดูแลรักษาสิ่งแวดล้อมในด้านต่างๆ</p>

โอกาส (Opportunity)	อุปสรรค (Threats)
<p>1.เป็นนโยบายที่ยุทธศาสตร์จังหวัดให้ความสำคัญ</p> <p>2.มีทรัพยากรธรรมชาติอุดมสมบูรณ์</p>	<p>1.แม่น้ำลำคลองมีวัชพืชมากขึ้น</p> <p>2.ปริมาณขยะและสิ่งปฏิกูลเพิ่มมากขึ้น</p>

6.ด้านการบริหารจัดการที่ดี

จุดแข็ง (Strengths)	จุดอ่อน (Weakness)
<p>1.เป็นภารกิจ/อำนาจหน้าที่ตามกฎหมายของ อปท.</p>	<p>1.ระเบียบกฎหมายที่เกี่ยวข้องมีจำนวนมาก และมีการ</p>

2.มีการรับฟังความคิดเห็นของทุกภาคส่วน	ปรับเปลี่ยนบ่อยครั้ง ทำให้การปฏิบัติงานยุ่งยากขึ้น
---------------------------------------	--

โอกาส (Opportunity)	อุปสรรค (Threats)
1.เป็นนโยบายที่ยุทธศาสตร์จังหวัดให้ความสำคัญ	1.ประชาชนบางส่วนยังขาดความเข้าใจในการทำงานของ ภาคราชการ และยังไม่ให้ความร่วมมือด้านการมีส่วนร่วม ในการพัฒนาท้องถิ่น

ส่วนที่ 3 การนำแผนพัฒนาท้องถิ่นไปสู่การปฏิบัติ

1. ยุทธศาสตร์การพัฒนาและแผนงาน

ที่	ยุทธศาสตร์	ด้าน	แผนงาน	หน่วยงาน รับผิดชอบ	หน่วยงาน สนับสนุน
1.	การพัฒนาโครงสร้างพื้นฐานและ สิ่งแวดล้อม	ด้านบริการชุมชน และสังคม ด้านเศรษฐกิจ	- แผนงานเคหะและชุมชน - แผนงานอุตสาหกรรม และการโยธา	- กองช่าง - กองช่าง	- -
2.	การพัฒนาคุณภาพชีวิตสังคม ฐานความรู้และสิ่งแวดล้อมให้ เป็นเมืองน่าอยู่	ด้านบริหารทั่วไป ด้านบริการชุมชน และสังคม ด้านเศรษฐกิจ ด้านการ ดำเนินงานอื่น	- แผนงานบริหารทั่วไป - แผนงานการรักษาความ สงบภายใน - แผนงานการศึกษา - แผนงานสาธารณสุข - แผนงานสังคมสงเคราะห์ - แผนงานสร้างความ เข้มแข็งของชุมชน - แผนงานศาสนา วัฒนธรรมและนันทนาการ - แผนงานการพาณิชย์ - แผนงานงบกลาง	- สำนักปลัด - กองคลัง - สำนักปลัด - กองสาธารณสุขฯ - สำนักปลัด - สำนักปลัด - สำนักปลัด - กองสาธารณสุขฯ - สำนักปลัด	- - - - - - - - -
3.	การพัฒนาบริหารบ้านเมืองที่ดี ของ อปท.	ด้านบริหารทั่วไป ด้านบริการชุมชน และสังคม	- แผนงานบริหารทั่วไป - แผนงานเคหะและชุมชน - แผนงานสาธารณสุข - แผนงานการศึกษา	- สำนักปลัด - กองช่าง - กองสาธารณสุขฯ - สำนักปลัด	- - - -
4.	การพัฒนาประสิทธิภาพระบบ การผลิตสินค้าเกษตรและเกษตร อุตสาหกรรมที่ปลอดภัย	ด้านเศรษฐกิจ ด้านบริการชุมชน และสังคม	- แผนงานการเกษตร - แผนงานสาธารณสุข	- กองช่าง - กองสาธารณสุขฯ	- -

1. สรุปผลการดำเนินงานตามงบประมาณที่ได้รับ และการเบิกจ่ายงบประมาณในปีงบประมาณ ในปีงบประมาณ พ.ศ. 2559 – 2563 (ย้อนหลัง 5 ปี)

1.1 สรุปสถานการณ์การพัฒนากการพัฒนา การตั้งงบประมาณ การเบิกจ่ายงบประมาณ

จากข้อมูลในระบบบัญชีคอมพิวเตอร์ขององค์กรปกครองส่วนท้องถิ่น ของเทศบาลตำบลพนมทวน หรือภาษาอังกฤษเรียกว่า Electronic Local Administrative Accounting System (e-LAAS) สรุปการตั้งงบประมาณ และรายรับรายจ่ายจริง ของเทศบาลตำบลพนมทวน รายละเอียด ดังนี้

ปีงบประมาณ 2559

ตั้งงบประมาณรายรับไว้	35,184,200	บาท
ประมาณการรายจ่ายไว้	35,184,200	บาท
รายรับจริง	38,886,158.79	บาท
รายจ่ายจริง	37,605,482.76	บาท

ปีงบประมาณ 2560

ตั้งงบประมาณรายรับไว้	44,547,000	บาท
ประมาณการรายจ่ายไว้	44,525,000	บาท
รายรับจริง	43,266,369.03	บาท
รายจ่ายจริง	39,671,935.22	บาท

ปีงบประมาณ 2561

ตั้งงบประมาณรายรับไว้	41,406,000	บาท
ประมาณการรายจ่ายไว้	41,372,000	บาท
รายรับจริง	44,613,009.74	บาท
รายจ่ายจริง	39,487,602.25	บาท

ปีงบประมาณ 2562

ตั้งงบประมาณรายรับไว้	44,800,000	บาท
ประมาณการรายจ่ายไว้	44,790,000	บาท
รายรับจริง	45,904,653.69	บาท
รายจ่ายจริง	39,676,456.01	บาท

ปีงบประมาณ 2563

ตั้งงบประมาณรายรับไว้	45,200,000	บาท
ประมาณการรายจ่ายไว้	45,188,000	บาท
รายรับจริง	44,616,568	บาท
รายจ่ายจริง	41,722,606.44	บาท

1.2 การประเมินผลการนำแผนพัฒนาท้องถิ่นไปปฏิบัติในเชิงปริมาณและเชิงคุณภาพ

1.2.1 เชิงปริมาณ

1.จำนวนโครงการและงบประมาณตามแผนพัฒนาท้องถิ่น (พ.ศ.2561 – 2565) และที่เพิ่มเติม โดยสรุป ดังนี้

เทศบาลตำบลพนมทวน ได้ประกาศใช้แผนพัฒนาท้องถิ่น (พ.ศ.2561-2565) เมื่อวันที่ 14 มิถุนายน 2562 และประกาศแผนพัฒนาท้องถิ่น เพิ่มเติม ครั้งที่ 1 เมื่อวันที่ 26 มีนาคม 2563 โดยได้กำหนดโครงการที่จะดำเนินการตามแผนพัฒนาท้องถิ่น ปี 61-63 รวม 166 โครงการ สามารถจำแนกตามยุทธศาสตร์ ได้ ดังนี้

ยุทธศาสตร์	จำนวนโครงการ ที่ปรากฏอยู่ในแผน	จำนวนโครงการ ที่ได้ปฏิบัติ
1.ยุทธศาสตร์การพัฒนา ระบบโครงสร้างพื้นฐาน และ สิ่งแวดล้อม	20	17
2.ยุทธศาสตร์การพัฒนาคุณภาพชีวิต สังคมฐานความรู้และ สิ่งแวดล้อมให้เป็นเมืองน่าอยู่	115	124
3.ยุทธศาสตร์การพัฒนาบริหารกิจการบ้านเมืองที่ดีของ องค์กรปกครองส่วนท้องถิ่น	31	36
4.ยุทธศาสตร์การพัฒนา ประสิทธิภาพระบบการผลิตสินค้า เกษตร และเกษตรอุตสาหกรรมที่ปลอดภัย	3	1
รวม	169	178

สรุป จำนวนโครงการที่กำหนดไว้ในแผนพัฒนาท้องถิ่น (พ.ศ.2561-2565) และที่เพิ่มเติม เฉพาะปี 61 - 63 กำหนดไว้ 169 โครงการ ปฏิบัติได้จริง 178 โครงการ (ทั้งงบประมาณ/เงินอุดหนุน/เงิน/งบ.สปสช.และโอนเงิน มาตั้งจ่ายเป็นรายการใหม่)

1.2.2 เชิงคุณภาพ

1. ปัญหาอุปสรรคที่พบในการประเมินฯ

ยุทธศาสตร์การพัฒนาระบบโครงสร้างพื้นฐาน และสิ่งแวดล้อม และยุทธศาสตร์การพัฒนาคุณภาพชีวิต สังคมฐานความรู้และสิ่งแวดล้อมให้เป็นเมืองน่าอยู่ ตั้งไว้ในแผนพัฒนา จำนวนหลายโครงการ แต่ปฏิบัติได้น้อยโครงการ ถือว่านำไปสู่การปฏิบัติได้น้อย

2. การวิเคราะห์แนวทางการแก้ไขปัญหาอุปสรรคที่ตรวจพบ

โดยภาพรวมแผนพัฒนาท้องถิ่น (พ.ศ.2561 – 2565) และที่เพิ่มเติม มีผลสัมฤทธิ์ของแผนที่สามารถนำไปปฏิบัติได้จริงค่อนข้างสูงยุทธศาสตร์ด้านระบบโครงสร้างพื้นฐาน และสิ่งแวดล้อม จำนวน 20 โครงการ แต่ปฏิบัติได้ 17 โครงการ และยุทธศาสตร์การพัฒนาคุณภาพชีวิต สังคมฐานความรู้และสิ่งแวดล้อมให้เป็นเมืองน่าอยู่ จำนวน 115 โครงการ ปฏิบัติได้ 124 โครงการ และยุทธศาสตร์การพัฒนาบริหารกิจการบ้านเมืองที่ดีขององค์กรปกครองส่วนท้องถิ่น จำนวน 31 โครงการ ปฏิบัติได้ 36 โครงการ ผลรวมถือว่านำไปสู่การปฏิบัติได้ค่อนข้างสูง ควรแก้ไขปัญหาโดยมอบหมายผู้ที่มีส่วนเกี่ยวข้อง ได้แก่ คณะกรรมการพัฒนาเทศบาล ,คณะกรรมการสนับสนุนการจัดทำแผน จัดทำแผนให้อยู่บนพื้นฐานของข้อเท็จจริงด้านงบประมาณ กล่าวคือ ไม่ควรกำหนดโครงการในแผนมากเกินไปกว่าสถานะทางการคลังของเทศบาล

2. ผลที่ได้รับจากการดำเนินงานตามแผนพัฒนาท้องถิ่น (พ.ศ.2561 – 2565) และที่เพิ่มเติม

2.1 ผลที่ได้รับหรือผลที่สำคัญ

ประชาชนในเขตเทศบาลตำบลพนมทวน ได้รับการบริการสาธารณะที่มีประสิทธิภาพตามสมควรแต่สถานะทางการเงินและการคลังของเทศบาล เช่น

- 1.ก่อสร้างถนนลาดยาง/ถนนแอสฟัลติกคอนกรีต ซ่อมแซมถนนให้กับประชาชนที่ได้รับความเดือดร้อนจากการสัญจรไปมา
- 2.การส่งเสริมพัฒนาคุณภาพชีวิตในด้านต่างๆให้กับประชาชน เพื่อให้ประชาชนมีคุณภาพชีวิตที่ดีขึ้น

2.2 ผลกระทบ

ประชาชนในเขตเทศบาลตำบลพนมทวน ไม่ได้รับผลกระทบจากการให้บริการสาธารณะจากเทศบาลตำบลพนมทวน

3. สรุปปัญหาอุปสรรคการดำเนินงานตามแผนพัฒนาท้องถิ่น (พ.ศ.2561 – 2565) และที่เพิ่มเติม

1.ปัญหาอุปสรรคที่พบในการประเมินฯ

ยุทธศาสตร์ด้านระบบโครงสร้างพื้นฐาน และสิ่งแวดล้อม จำนวน 20 โครงการ แต่ปฏิบัติได้ 17 โครงการ และยุทธศาสตร์การพัฒนาคุณภาพชีวิต สังคมฐานความรู้และสิ่งแวดล้อมให้เป็นเมืองน่าอยู่ จำนวน 115 โครงการ ปฏิบัติได้ 124 โครงการ และยุทธศาสตร์การพัฒนาบริหารกิจการบ้านเมืองที่ดีขององค์กรปกครองส่วนท้องถิ่น จำนวน 31 โครงการ ปฏิบัติได้ 36 โครงการ ถือว่านำไปสู่การปฏิบัติได้ค่อนข้างสูง

2.การวิเคราะห์แนวทางการแก้ไขปัญหาอุปสรรคที่ตรวจพบ

โดยภาพรวมแผนพัฒนาท้องถิ่น (พ.ศ.2561 – 2565) และที่เพิ่มเติม มีผลสัมฤทธิ์ของแผนที่สามารถนำไปปฏิบัติถือว่านำไปสู่การปฏิบัติได้ค่อนข้างสูง แต่ควรแก้ไขปัญหาโดยมอบหมายผู้ที่มีส่วนเกี่ยวข้องอัน ได้แก่ คณะกรรมการพัฒนาเทศบาล ,คณะกรรมการสนับสนุนการจัดทำแผน จัดทำแผนให้อยู่บนพื้นฐานของข้อเท็จจริงด้านงบประมาณ กล่าวคือ ไม่ควรกำหนดโครงการในแผนมากเกินไปกว่าสถานะทางการคลังของเทศบาล ส่วนในการติดตามและประเมินผลแผนพัฒนาเทศบาล ให้ปฏิบัติตามระเบียบกระทรวงมหาดไทย ว่าด้วยการจัดทำแผนพัฒนาขององค์กรปกครองส่วนท้องถิ่น พ.ศ.2548 และที่แก้ไขเพิ่มเติมถึง (ฉบับที่ 3) พ.ศ.2561 คือมี การประเมินแผนอย่างน้อยปีละหนึ่งครั้งภายในเดือนธันวาคมของทุกปี และเพิ่มแบบประเมินผลการดำเนินงานให้มากขึ้น ทั้งนี้ให้เป็นไปตามมติคณะกรรมการติดตามและประเมินผลแผนพัฒนาเทศบาล

บัญชีสรุปโครงการพัฒนา
แผนพัฒนาเทศบาล(พ.ศ. 2566 ถึง 2570)

แบบ ผ 01

เทศบาลตำบลพนมทวน

ยุทธศาสตร์	ปี 2566		ปี 2567		ปี 2568		ปี 2569		ปี 2570		รวม 5 ปี	
	จำนวน โครงการ	งบประมาณ (บาท)	จำนวน โครงการ	งบประมาณ (บาท)	จำนวน โครงการ	งบประมาณ (บาท)	จำนวน โครงการ	งบประมาณ (บาท)	จำนวน โครงการ	งบประมาณ (บาท)	จำนวน โครงการ	งบประมาณ (บาท)
1) ยุทธศาสตร์การพัฒนา ระบบ โครงสร้างพื้นฐาน และสิ่งแวดล้อม												
1.1 แผนงานอุตสาหกรรมและการโยธา	9	11,692,000	12	14,330,000	1	3,500,000	-	-	2	9,000,000	24	38,522,000
รวม	9	11,692,000	12	14,330,000	1	3,500,000	-	-	2	9,000,000	24	38,522,000
2) ยุทธศาสตร์การพัฒนากฎหมายชีวิต สังคมฐาน ความรู้และสิ่งแวดล้อมให้เป็นเมืองน่าอยู่												
2.1 แผนงานการรักษาความสงบภายใน	10	1,360,000	8	760,000	8	760,000	8	760,000	8	760,000	42	4,400,000
2.2 แผนงานสาธารณสุข	33	1,317,500	33	1,317,500	33	1,317,500	33	1,317,500	33	1,317,500	165	6,587,500
2.3 แผนงานงบบกลาง	4	8,622,800	4	9,102,800	4	9,210,800	4	9,690,800	4	9,690,800	20	46,318,000
2.4 แผนงานการศึกษา	13	3,209,570	12	3,159,570	12	3,159,570	12	3,159,570	12	3,159,570	61	15,847,850
2.5 แผนงานสร้างความเข้มแข็งของชุมชน	8	1,027,200	8	1,027,200	8	1,027,200	8	1,027,200	8	1,027,200	40	5,136,000
2.6 แผนงานศาสนา วัฒนธรรมและนันทนาการ	19	2,404,000	16	4,414,000	15	1,704,000	15	1,704,000	15	1,704,000	80	11,930,000
2.7 แผนงานบริหารทั่วไป	11	1,625,000	8	755,000	8	755,000	8	755,000	8	755,000	43	4,645,000
2.8 แผนงานสังคมสงเคราะห์	1	20,000	1	20,000	1	20,000	1	20,000	1	20,000	5	100,000
	-	-	-	-	-	-	-	-	-	-	-	-
รวม	99	19,586,070	90	20,556,070	89	17,954,070	89	17,679,070	89	18,434,070	456	94,964,350

บัญชีสรุปโครงการพัฒนา
แผนพัฒนาเทศบาล(พ.ศ. 2566 ถึง 2570)

แบบ ผ 01

เทศบาลตำบลพนมทวน

ยุทธศาสตร์	ปี 2566		ปี 2567		ปี 2568		ปี 2569		ปี 2570		รวม 5 ปี	
	จำนวนโครงการ	งบประมาณ (บาท)	จำนวนโครงการ	งบประมาณ (บาท)	จำนวนโครงการ	งบประมาณ (บาท)	จำนวนโครงการ	งบประมาณ (บาท)	จำนวนโครงการ	งบประมาณ (บาท)	จำนวนโครงการ	งบประมาณ (บาท)
3) ยุทธศาสตร์การบริหารจัดการบ้านเมืองที่ดี												
ขององค์กรปกครองส่วนท้องถิ่น (ครุภัณฑ์ ผ.03)												
3.1 แผนงานสาธารณสุข	-	-	1	2,400,000	-	-	-	-	-	-	1	2,400,000
รวม	-	-	1	2,400,000	-	-	-	-	-	-	1	2,400,000
4) ยุทธศาสตร์การพัฒนา ประสิทธิภาพระบบการ การผลิตเกษตร และเกษตรอุตสาหกรรมที่ปลอดภัย												
4.1 แผนงานสาธารณสุข	3	145,000	3	145,000	3	145,000	3	145,000	3	145,000	15	725,000
รวม	3	145,000	3	145,000	3	145,000	3	145,000	3	145,000	15	725,000
รวมทั้งสิ้น	111	31,423,070	106	37,431,070	93	21,599,070	92	17,824,070	94	27,579,070	496	136,611,350

รายละเอียดโครงการพัฒนา
แผนพัฒนาท้องถิ่น (พ.ศ. 2566 - 2570)

แบบ ผ.02

เทศบาลตำบลพนมทวน

ก.ยุทธศาสตร์จังหวัดที่ 4 ส่งเสริมการพัฒนาระบบเศรษฐกิจ เขตเศรษฐกิจพิเศษและการค้าชายแดน

ข.ยุทธศาสตร์การพัฒนาขององค์กรปกครองส่วนท้องถิ่นในเขตจังหวัด ที่ 2 การพัฒนาด้านโครงสร้างพื้นฐาน

1. ยุทธศาสตร์การพัฒนา ระบบโครงสร้างพื้นฐานและสิ่งแวดล้อม

1.1 แผนงานอุตสาหกรรมและการโยธา (สอดคล้องกับยุทธศาสตร์ชาติ ด้านที่ 2 ด้านการสร้างความสามารถในการแข่งขัน)

ที่	โครงการ	วัตถุประสงค์	เป้าหมาย (ผลผลิตของโครงการ)	งบประมาณ					ผลที่คาดว่าจะได้รับ และตัวชี้วัด (KPI)	หน่วยงาน ที่รับผิดชอบหลัก
				2566 (บาท)	2567 (บาท)	2568 (บาท)	2569 (บาท)	2570 (บาท)		
1.	โครงการก่อสร้างฝายน้ำล้น (ชุมชนคอนดินเหนียว)	เพื่อกักเก็บน้ำไว้ใช้ ป้องกันและบรรเทา ปัญหาภัยแล้ง	ก่อสร้างฝายน้ำล้น จำนวน 1 แห่ง	-	1,300,000 (งบเทศบาล)	-	-	-	ทำให้ประชาชนมีน้ำ ใช้ในการอุปโภคและ ป้องกันปัญหาภัยแล้ง	กองช่าง
2.	โครงการปรับปรุงภูมิทัศน์บริเวณ รอบสระตาต่วน (ชุมชนคอนสมบูรณ์)	เพื่อให้ประชาชนได้รับ อากาศและภูมิทัศน์ที่ดี ทำให้คุณภาพชีวิตดีขึ้น	ปรับปรุงภูมิทัศน์ ภายในบริเวณรอบ สระตาต่วน เช่น การปลูกต้นไม้ ฯลฯ เป็นต้น	-	500,000 (งบเทศบาล)	-	-	-	มีภูมิทัศน์ที่ดีและ ประชาชนมีคุณภาพ ชีวิตที่ดีขึ้น	กองช่าง
3.	โครงการก่อสร้างปรับปรุงชาย คลองจรเข้สามพัน บริเวณชุมชน คอนกุ่ม	เพื่อให้ประชาชนมีสถาน ที่พักผ่อน สถานที่ออกกำลังกาย และมีภูมิทัศน์ที่ดี	ก่อสร้างศาลปูนชายคลอง พร้อมทางเท้า	-	500,000 (งบเทศบาล)	-	-	-	ประชาชนได้รับการ บริการทำให้คุณภาพ ชีวิตดีขึ้น	กองช่าง

รายละเอียดโครงการพัฒนา
แผนพัฒนาท้องถิ่น (พ.ศ. 2566 - 2570)

แบบ ผ.02

เทศบาลตำบลพนมทวน

ก.ยุทธศาสตร์จังหวัดที่ 4 ส่งเสริมการพัฒนาระบบเศรษฐกิจ เขตเศรษฐกิจพิเศษและการค้าชายแดน

ข.ยุทธศาสตร์การพัฒนาขององค์กรปกครองส่วนท้องถิ่นในเขตจังหวัด ที่ 2 การพัฒนาด้านโครงสร้างพื้นฐาน

1. ยุทธศาสตร์การพัฒนา ระบบโครงสร้างพื้นฐานและสิ่งแวดล้อม

1.1 แผนงานอุตสาหกรรมและการโยธา (สอดคล้องกับยุทธศาสตร์ชาติ ด้านที่ 2 ด้านการสร้างความสามารถในการแข่งขัน)

ที่	โครงการ	วัตถุประสงค์	เป้าหมาย (ผลผลิตของโครงการ)	งบประมาณ					ผลที่คาดว่าจะได้รับ และตัวชี้วัด (KPI)	หน่วยงาน ที่รับผิดชอบหลัก
				2566 (บาท)	2567 (บาท)	2568 (บาท)	2569 (บาท)	2570 (บาท)		
4.	โครงการก่อสร้างถนน ค.ส.ล. สายคันคลองระบายน้ำชลประทาน (ชุมชนคอนมะพร้าว)	เพื่อให้ประชาชนได้รับความสะดวกในการสัญจรไปมา	ก่อสร้างถนน ค.ส.ล. กว้าง 4.5 เมตร ยาว 287 เมตร หนา 0.15 เมตร วางท่อระบายน้ำขนาด 0.40 เมตร พร้อมบ่อพัก	1,200,000 (งบเทศบาล)	-	-	-	-	ประชาชนได้รับความสะดวกในการสัญจรไปมา	กองช่าง
5.	โครงการทำราวกันเหล็ก บริเวณสะพานสายบ่อหว่า (ชุมชนดอนเสือ)	เพื่อความปลอดภัยในชีวิตและทรัพย์สิน	จัดทำราวกันเหล็ก (Guard rails) จำนวน 2 แห่ง	-	200,000 (งบเทศบาล)	-	-	-	ประชาชนได้รับความสะดวกในการสัญจรไปมา	กองช่าง
6.	โครงการก่อสร้างสะพานข้ามคลองจรเข้สามพัน สระตาต่วน (ชุมชนดอนสมบูรณ์)	เพื่อให้ประชาชนได้รับความสะดวกในการสัญจรไปมาและการขนส่ง	ก่อสร้างสะพาน กว้าง 7.00 เมตร ยาว 56 เมตร ใหญ่ทางข้างละ 1.00 เมตร	-	-	-	-	6,000,000 (เงินอุดหนุน)	ประชาชนได้รับความปลอดภัยในชีวิตและทรัพย์สิน	กองช่าง

รายละเอียดโครงการพัฒนา
แผนพัฒนาท้องถิ่น (พ.ศ. 2566 - 2570)

แบบ ผ.02

เทศบาลตำบลพนมทวน

ก.ยุทธศาสตร์จังหวัดที่ 4 ส่งเสริมการพัฒนาระบบเศรษฐกิจ เขตเศรษฐกิจพิเศษและการค้าชายแดน

ข.ยุทธศาสตร์การพัฒนาขององค์กรปกครองส่วนท้องถิ่นในเขตจังหวัด ที่ 2 การพัฒนาด้านโครงสร้างพื้นฐาน

1. ยุทธศาสตร์การพัฒนา ระบบโครงสร้างพื้นฐานและสิ่งแวดล้อม

1.1 แผนงานอุตสาหกรรมและการโยธา (สอดคล้องกับยุทธศาสตร์ชาติ ด้านที่ 2 ด้านการสร้างความสามารถในการแข่งขัน)

ที่	โครงการ	วัตถุประสงค์	เป้าหมาย (ผลผลิตของโครงการ)	งบประมาณ					ผลที่คาดว่าจะได้รับ และตัวชี้วัด (KPI)	หน่วยงาน ที่รับผิดชอบหลัก
				2566 (บาท)	2567 (บาท)	2568 (บาท)	2569 (บาท)	2570 (บาท)		
7.	โครงการก่อสร้างทางเท้า คสล. หลังบ้านอาจารย์อัมรินทร์ (ชุมชนคอนกุ่ม)	เพื่อปรับปรุงภูมิทัศน์ และคุณภาพชีวิตให้ดีขึ้น	ก่อสร้างทางเท้า คสล. ระยะทาง ประมาณ 120 เมตร	3,600,000 (งบเทศบาล)	-	-	-	-	ประชาชนได้รับความสะดวกในการสัญจร และเป็นที่ยอกกำลังกาย	กองช่าง
8.	โครงการก่อสร้างสะพานลอยข้ามถนนสายกาญจนบุรี - อุทอง	ทำให้ประชาชนได้รับความสะดวกในการสัญจรไปมาและป้องกันการเกิดอุบัติเหตุ	ก่อสร้างสะพานลอย กว้าง 3.20 เมตร ยาว 40.00 เมตร	-	-	-	-	3,000,000 (เงินอุดหนุน)	ประชาชนได้รับความสะดวกในการสัญจรไปมา	กองช่าง
9.	โครงการก่อสร้างถนน คสล. พร้อมท่อระบายน้ำ สายข้างบ้านนายเสนอ กลั่นบุศย์ (ชุมชนคอนเสือ)	เพื่อให้ประชาชนได้รับความสะดวกในการสัญจรไปมา	ก่อสร้างฯ จำนวนพื้นที่ไม่น้อยกว่า 247 ตารางเมตร หน้า 0.15 เมตร	530,000 (งบเทศบาล)	-	-	-	-	ประชาชนได้รับความสะดวกในการสัญจรไปมา	กองช่าง

รายละเอียดโครงการพัฒนา
แผนพัฒนาท้องถิ่น (พ.ศ. 2566 - 2570)

แบบ ผ.02

เทศบาลตำบลพนมทวน

ก.ยุทธศาสตร์จังหวัดที่ 4 ส่งเสริมการพัฒนาระบบเศรษฐกิจ เขตเศรษฐกิจพิเศษและการค้าชายแดน

ข.ยุทธศาสตร์การพัฒนาขององค์กรปกครองส่วนท้องถิ่นในเขตจังหวัด ที่ 2 การพัฒนาด้านโครงสร้างพื้นฐาน

1. ยุทธศาสตร์การพัฒนา ระบบโครงสร้างพื้นฐานและสิ่งแวดล้อม

1.1 แผนงานอุตสาหกรรมและการโยธา (สอดคล้องกับยุทธศาสตร์ชาติ ด้านที่ 2 ด้านการสร้างความสามารถในการแข่งขัน)

ที่	โครงการ	วัตถุประสงค์	เป้าหมาย (ผลผลิตของโครงการ)	งบประมาณ					ผลที่คาดว่าจะได้รับ และตัวชี้วัด (KPI)	หน่วยงาน ที่รับผิดชอบหลัก
				2566 (บาท)	2567 (บาท)	2568 (บาท)	2569 (บาท)	2570 (บาท)		
10.	โครงการก่อสร้างถนน คสล. สายข้างโรงสีพนมทวน (ชุมชนคอนมะพร้าว)	เพื่อให้ประชาชนได้รับความสะดวกในการสัญจรไปมา และการขนส่งสินค้าเกษตร	ก่อสร้างถนน ค.ส.ล. กว้าง 6.00 เมตร ยาว 390 เมตร หนา 0.15 เมตร หรือมีพื้นที่ไม่น้อยกว่า 2,340 เมตร	1,300,000 (งบเทศบาล)	-	-	-	-	ประชาชนได้รับความสะดวกในการสัญจรไปมา	กองช่าง
11.	โครงการก่อสร้างท่อลอดเหลี่ยม และถนน คสล.บริเวณสระตาต่วนถึงถนนสายพนมทวน-กำแพงแสน (ชุมชนคอนสมบูรณ)	เพื่อให้ประชาชนได้รับความสะดวกในการสัญจรไปมา และการขนส่ง	ท่อลอดเหลี่ยม ความยาว 450 เมตร และถนนคสล. กว้าง 6 เมตร ยาว 450 เมตร หนา 0.15 เมตร	-	4,800,000 (เงินอุดหนุน)	-	-	-	ประชาชนได้รับความสะดวกในการสัญจรไปมา	กองช่าง
12.	โครงการปรับปรุงภูมิทัศน์ เป็นสถานที่ท่องเที่ยว	เพื่อให้ประชาชนได้รับการบริการทำให้คุณภาพชีวิตดีขึ้น	ดำเนินการปรับปรุงภูมิทัศน์ ภายในเขตเทศบาล จำนวน 1 แห่ง	-	1,000,000 (งบเทศบาล)	-	-	-	ประชาชนได้รับการบริการทำให้คุณภาพชีวิตดีขึ้น	กองช่าง

รายละเอียดโครงการพัฒนา
แผนพัฒนาท้องถิ่น (พ.ศ. 2566 - 2570)

แบบ ผ.02

เทศบาลตำบลพนมทวน

ก.ยุทธศาสตร์จังหวัดที่ 4 ส่งเสริมการพัฒนาระบบเศรษฐกิจ เขตเศรษฐกิจพิเศษและการค้าชายแดน

ข.ยุทธศาสตร์การพัฒนาขององค์กรปกครองส่วนท้องถิ่นในเขตจังหวัด ที่ 2 การพัฒนาด้านโครงสร้างพื้นฐาน

1. ยุทธศาสตร์การพัฒนา ระบบโครงสร้างพื้นฐานและสิ่งแวดล้อม

1.1 แผนงานอุตสาหกรรมและการโยธา (สอดคล้องกับยุทธศาสตร์ชาติ ด้านที่ 2 ด้านการสร้างความสามารถในการแข่งขัน)

ที่	โครงการ	วัตถุประสงค์	เป้าหมาย (ผลผลิตของโครงการ)	งบประมาณ					ผลที่คาดว่าจะได้รับ และตัวชี้วัด (KPI)	หน่วยงาน ที่รับผิดชอบหลัก
				2566 (บาท)	2567 (บาท)	2568 (บาท)	2569 (บาท)	2570 (บาท)		
13.	โครงการก่อสร้างลานกีฬาและปรับปรุงภูมิทัศน์ (สระคอนกรีต)	เพื่อให้ประชาชนมีสถานที่พักผ่อน สถานที่ออกกำลังกาย/มีภูมิทัศน์ที่ดี	ปรับปรุงภูมิทัศน์เป็นสวนหย่อมพร้อมติดตั้งเครื่องออกกำลังกาย	-	-	3,500,000 (เงินอุดหนุน)	-	-	ประชาชนได้รับการบริการทำให้คุณภาพชีวิตดีขึ้น	กองช่าง
14.	โครงการก่อสร้างป้ายประชาสัมพันธ์/ยินดีต้อนรับ บริเวณถนนสายกาญจนบุรี - อุ้มทอง และสายกำแพงแสน	เพื่อให้ภูมิทัศน์ในเขตเทศบาลสวยงามขึ้น และความสะดวกในการสัญจรไปมา	โครงการก่อสร้างป้ายประชาสัมพันธ์/ยินดีต้อนรับ บริเวณถนนสายกาญจนบุรี-อุ้มทองและสายกำแพงแสน	-	400,000 (งบเทศบาล)	-	-	-	ประชาชนได้รับความสะดวกในการสัญจรไปมา	กองช่าง
15.	โครงการก่อสร้างอาคารเก็บวัสดุอุปกรณ์ สำนักงานเทศบาล	เพื่อเป็นสถานที่เก็บวัสดุอุปกรณ์ในการปฏิบัติงานของเทศบาล	ก่อสร้างอาคารเก็บวัสดุอุปกรณ์จำนวน 1 หลัง	-	1,000,000 (งบเทศบาล)	-	-	-	เพิ่มประสิทธิภาพและความเป็นระเบียบ	กองช่าง
16.	โครงการถมสระครูสง่า สวมจิต (ชุมชนคอนคินเหนียว)	เพื่อให้ประชาชนมีสถานที่พักผ่อน สถานที่ออกกำลังกาย/มีภูมิทัศน์ที่ดี	ถมสระจำนวน 1 แห่ง	-	1,000,000 (งบเทศบาล)	-	-	-	ประชาชนได้รับการบริการทำให้คุณภาพชีวิตดีขึ้น	กองช่าง

รายละเอียดโครงการพัฒนา
แผนพัฒนาท้องถิ่น (พ.ศ. 2566 - 2570)

แบบ ผ.02

เทศบาลตำบลพนมทวน

ก.ยุทธศาสตร์จังหวัดที่ 4 ส่งเสริมการพัฒนาระบบเศรษฐกิจ เขตเศรษฐกิจพิเศษและการค้าชายแดน

ข.ยุทธศาสตร์การพัฒนาขององค์กรปกครองส่วนท้องถิ่นในเขตจังหวัด ที่ 2 การพัฒนาด้านโครงสร้างพื้นฐาน

1. ยุทธศาสตร์การพัฒนา ระบบโครงสร้างพื้นฐานและสิ่งแวดล้อม

1.1 แผนงานอุตสาหกรรมและการโยธา (สอดคล้องกับยุทธศาสตร์ชาติ ด้านที่ 2 ด้านการสร้างความสามารถในการแข่งขัน)

ที่	โครงการ	วัตถุประสงค์	เป้าหมาย (ผลผลิตของโครงการ)	งบประมาณ					ผลที่คาดว่าจะได้รับ และตัวชี้วัด (KPI)	หน่วยงาน ที่รับผิดชอบหลัก
				2566 (บาท)	2567 (บาท)	2568 (บาท)	2569 (บาท)	2570 (บาท)		
17.	โครงการถนนสายอิ่ง (ชุมชนคอนดินเหนียว)	เพื่อให้ประชาชนมีสถานที่พักผ่อน สถานที่ออกกำลังกาย/มีภูมิทัศน์ที่ดี	ถนนสายจำนวน 1 แห่ง	-	600,000 (งบเทศบาล)	-	-	-	ประชาชนได้รับการบริการทำให้คุณภาพชีวิตดีขึ้น	กองช่าง
18.	โครงการจัดทำป้าย 12 ชุมชน ในเขตเทศบาล	เพื่อให้ประชาชนผู้สัญจรไปมาได้รับความสะดวกในการเดินทาง	จัดทำป้ายชุมชน จำนวน 12 ป้าย	200,000 (งบเทศบาล)	-	-	-	-	ประชาชนได้รับความสะดวกในการเข้าถึงชุมชนต่างๆ ได้ง่าย	กองช่าง
19.	โครงการก่อสร้างปรับปรุงชาย คลองจรเข้สามพัน บริเวณชุมชน คอนดินเหนียว	เพื่อให้ประชาชนมีสถานที่พักผ่อน สถานที่ออกกำลังกาย และมีภูมิทัศน์ที่ดี	ก่อสร้างเขื่อนเรียงหิน พร้อม ทางเท้า ยาว 42.00 เมตร	-	530,000 (งบเทศบาล)	-	-	-	ประชาชนได้รับการบริการทำให้คุณภาพชีวิตดีขึ้น	กองช่าง

รายละเอียดโครงการพัฒนา
แผนพัฒนาท้องถิ่น (พ.ศ. 2566 - 2570)

แบบ ผ.02

เทศบาลตำบลพนมทวน

ก.ยุทธศาสตร์จังหวัดที่ 4 ส่งเสริมการพัฒนาระบบเศรษฐกิจ เขตเศรษฐกิจพิเศษและการค้าชายแดน

ข.ยุทธศาสตร์การพัฒนาขององค์กรปกครองส่วนท้องถิ่นในเขตจังหวัด ที่ 2 การพัฒนาด้านโครงสร้างพื้นฐาน

1. ยุทธศาสตร์การพัฒนา ระบบโครงสร้างพื้นฐานและสิ่งแวดล้อม

1.1 แผนงานอุตสาหกรรมและการโยธา (สอดคล้องกับยุทธศาสตร์ชาติ ด้านที่ 2 ด้านการสร้างความสามารถในการแข่งขัน)

ที่	โครงการ	วัตถุประสงค์	เป้าหมาย (ผลผลิตของโครงการ)	งบประมาณ					ผลที่คาดว่าจะได้รับ และตัวชี้วัด (KPI)	หน่วยงาน ที่รับผิดชอบหลัก
				2566 (บาท)	2567 (บาท)	2568 (บาท)	2569 (บาท)	2570 (บาท)		
20.	โครงการปรับพื้นที่บริเวณ พระปรารักษ์ (พ่อปู่สมิงคำ)	เพื่อปรับปรุงและอนุรักษ์ โบราณสถาน	ปรับพื้นที่รอบพระปรารักษ์ โดยปู กระเบื้องคอนกรีต รางระบายน้ำ รอบบริเวณ มีโคมไฟฟ้า 4 จุด	-	2,500,000 (งบเทศบาล)	-	-	-	อนุรักษ์โบราณสถาน ให้คงอยู่ตลอดไป	กองช่าง
21.	โครงการก่อสร้างถนน คสล. สาย ทางเข้าโรงบรรจุหน่อไม้ฝรั่ง (ชุมชนคอนเสื่อ)	เพื่อให้ประชาชนได้รับ ความสะดวกในการสัญจร ไปมา และการขนส่ง สินค้าเกษตรฯ	ก่อสร้างถนน ค.ส.ล. กว้างประมาณ 4 เมตร ยาวประมาณ 405 เมตร หนา 0.15 เมตร	876,000 (งบเทศบาล)	-	-	-	-	ประชาชนได้รับความ สะดวกในการสัญจร ไปมาและการขนส่ง สินค้า	กองช่าง
22.	โครงการก่อสร้างถนน คสล. บริเวณคันคลองชลประทาน 4 ขวา 1 ซ้าย ฝั่งซ้าย (ชุมชนคอนมะพร้าว)	เพื่อให้ประชาชนได้รับ ความสะดวกในการสัญจร ไปมา และการขนส่ง สินค้าเกษตรฯ	ก่อสร้างถนน คสล. กว้างประมาณ 4 เมตร ยาวประมาณ 225 เมตร หนา 0.15 เมตร หรือมีพื้นที่ไม่น้อย กว่า 900 ตารางเมตร	486,000 (งบเทศบาล)	-	-	-	-	ประชาชนได้รับความ สะดวกในการสัญจร ไปมาและการขนส่ง สินค้า	กองช่าง

รายละเอียดโครงการพัฒนา
แผนพัฒนาท้องถิ่น (พ.ศ. 2566 - 2570)

แบบ ผ.02

เทศบาลตำบลพนมทวน

ก.ยุทธศาสตร์จังหวัดที่ 4 ส่งเสริมการพัฒนาระบบเศรษฐกิจ เขตเศรษฐกิจพิเศษและการค้าชายแดน

ข.ยุทธศาสตร์การพัฒนาขององค์กรปกครองส่วนท้องถิ่นในเขตจังหวัด ที่ 2 การพัฒนาด้านโครงสร้างพื้นฐาน

1. ยุทธศาสตร์การพัฒนา ระบบโครงสร้างพื้นฐานและสิ่งแวดล้อม

1.1 แผนงานอุตสาหกรรมและการโยธา (สอดคล้องกับยุทธศาสตร์ชาติ ด้านที่ 2 ด้านการสร้างความสามารถในการแข่งขัน)

ที่	โครงการ	วัตถุประสงค์	เป้าหมาย (ผลผลิตของโครงการ)	งบประมาณ					ผลที่คาดว่าจะได้รับ และตัวชี้วัด (KPI)	หน่วยงาน ที่รับผิดชอบหลัก
				2566 (บาท)	2567 (บาท)	2568 (บาท)	2569 (บาท)	2570 (บาท)		
23.	โครงการปรับปรุงภูมิทัศน์ (น้ำตก) บริเวณป้ายลำน้ำทวน (ชุมชนคอนกุ่ม)	เพื่อเป็นการปรับปรุงพื้นที่ให้สวยงามรองรับการจัดงาน/กิจกรรมต่างๆ	(พื้นที่ก่อสร้างเป็นไปตามเทศบาลกำหนด)	500,000 (งบเทศบาล)	-	-	-	-	เทศบาลฯมีภูมิทัศน์ที่ดีทำให้ประชาชนมีคุณภาพชีวิตที่ดีขึ้น	กองช่าง
24.	โครงการก่อสร้างศูนย์วัฒนธรรม วิถีการดำเนินชีวิตของคนพนมทวนในอดีต (ชุมชนสระแก้ว)	เพื่อให้ประชาชนได้รับรู้ถึงวิถีชีวิตและวัฒนธรรมในอดีตถึงปัจจุบันของคนพนมทวน	(พื้นที่ก่อสร้างเป็นไปตามเทศบาลกำหนด)	3,000,000 (งบเทศบาล)	-	-	-	-	ประชาชนได้รับความรู้ในด้านวัฒนธรรมและวิถีชีวิตของคนพนมทวนทำให้เกิดความภาคภูมิใจ	กองช่าง
รวม	24 โครงการ			8,092,000	14,330,000	3,500,000	3,600,000	9,000,000		



บัญชีครุภัณฑ์

แผนพัฒนาเทศบาล (พ.ศ.2566 – 2570)

เทศบาลตำบลพนมทวน

ที่	แผนงาน	หมวด	ประเภท	วัตถุประสงค์	เป้าหมาย (ผลผลิตของครุภัณฑ์)	งบประมาณและที่ผ่านมา					หน่วยงาน รับผิดชอบ หลัก
						2566 (บาท)	2567 (บาท)	2568 (บาท)	2569 (บาท)	2570 (บาท)	
1.	แผนงาน สาธารณสุข	ครุภัณฑ์	ยานพาหนะ และขนส่ง	เพื่อใช้ในการ การปฏิบัติงาน จัดเก็บขยะใน พื้นที่เทศบาล	จัดซื้อรถบรรทุกขยะ ขนาด 6 คัน 6 ล้อ ปริมาตร กระบอกสูบไม่ต่ำกว่า 6,000 ซีซี หรือกำลัง เครื่องยนต์สูงสุดไม่ต่ำกว่า 170 กิโลวัตต์ (แบบอัดท้าย) จำนวน 1 คัน (เกณฑ์ราคาเป็นไปตามบัญชีราคา มาตรฐานครุภัณฑ์ สำนักงบประมาณ ณ เดือนธันวาคม 2563)	-	2,400,000	-	-	-	กอง สาธารณสุข

ส่วนที่ 4

การติดตามและประเมินผล

การติดตามและประเมินผลแผนพัฒนาท้องถิ่น (พ.ศ.2566-2570)

การติดตามและประเมินผลการนำแผนพัฒนาท้องถิ่น (พ.ศ.2566 – 2570) ไปปฏิบัติมีวัตถุประสงค์เพื่อให้ทราบถึงแนวทางและกลไกในการติดตามและประเมินผลการดำเนินงาน ตามแผนพัฒนาท้องถิ่น อันจะเป็นประโยชน์ต่อการจัดทำแผนพัฒนาเทศบาลในปีต่อ ๆ ไป และเป็นการสร้างแนวทางการมีส่วนร่วมของท้องถิ่น ด้านองค์ประกอบ ประกอบด้วย องค์กรรับผิดชอบในการติดตามและประเมินผล การกำหนดวิธีการติดตามและประเมินผล การกำหนดช่วงเวลาในการติดตามและประเมินผล

1. องค์กรรับผิดชอบในการติดตามและประเมินผล

ตามระเบียบกระทรวงมหาดไทยว่าด้วยการจัดทำแผนพัฒนาขององค์กรปกครองส่วนท้องถิ่น พ.ศ. 2548 และที่แก้ไขเพิ่มเติม (ฉบับที่ 3) พ.ศ.2561 หมวด 6 ข้อ 28 ให้ผู้บริหารท้องถิ่นแต่งตั้งคณะกรรมการติดตามและประเมินผลแผนพัฒนาท้องถิ่น ซึ่งเทศบาลตำบลพนมทวน ได้แต่งตั้งคณะกรรมการ ประกอบด้วย

1. นายวิศาล พรายศรี	สมาชิกสภาเทศบาล	กรรมการ
2. นายบุญเนก เจริญกุลมงคล	สมาชิกสภาเทศบาล	กรรมการ
3. น.ส.มณีนรัตน์ หยิบจันทร์	สมาชิกสภาเทศบาล	กรรมการ
4. พ.ต.อ.ปัญญาวัฒน์ นุชนา	ผู้ทรงคุณวุฒิ	กรรมการ
5. ร.ต.กมนทัต สุมาลานุกูล	ผู้ทรงคุณวุฒิ	กรรมการ
6. สรรพากรอำเภอพนมทวน		กรรมการ
7. ท้องถิ่นอำเภอพนมทวน		กรรมการ
8. ร.ต.ต.ราเชนทร์ สิงเสวก	ผู้แทนประชาคม	กรรมการ
9. นางภาวิณี แซ่ตั้ง	ผู้แทนประชาคม	กรรมการ
10. นางดวงใจ ปั้นสุวรรณ	รองปลัดเทศบาล	กรรมการ
11. นางศิริจิต จันทยงค์	หัวหน้าสำนักปลัดเทศบาล	กรรมการ

ให้คณะกรรมการติดตามและประเมินผลแผนพัฒนาท้องถิ่น มีอำนาจหน้าที่ ดังนี้

(1) กำหนดแนวทาง วิธีการในการติดตามและประเมินผลแผนพัฒนาเทศบาล

(2) ดำเนินการติดตามและประเมินผลแผนพัฒนาเทศบาล

(3) รายงานผลและเสนอความเห็นซึ่งได้จากการติดตามและประเมินผลแผนพัฒนา ต่อผู้บริหารท้องถิ่น เพื่อให้ผู้บริหารท้องถิ่นเสนอต่อสภาท้องถิ่น และคณะกรรมการพัฒนาท้องถิ่นพร้อมทั้งประกาศผล การติดตามและประเมินผลแผนพัฒนาให้ประชาชนในท้องถิ่นให้ประชาชนในท้องถิ่นทราบในที่เปิดเผยภายในสิบห้าวัน นับแต่วันรายงานผลและเสนอความเห็นดังกล่าวและต้องปิดประกาศไว้เป็นระยะเวลาไม่น้อยกว่าสามสิบวันโดยอย่างน้อยปีละหนึ่งครั้งภายในเดือนธันวาคมของทุกปี

(4) แต่งตั้งคณะอนุกรรมการหรือคณะทำงานเพื่อช่วยปฏิบัติงานตามที่เห็นสมควร

2. การติดตามและประเมินผล ประกอบด้วย ประเด็นการติดตาม 4 ประเด็นคือ

1. การติดตามผลการดำเนินงานตามแผนพัฒนาเทศบาล และการเบิกจ่ายงบประมาณตามแผนปฏิบัติการ พิจารณาจากจำนวนโครงการที่เสร็จ / จำนวนโครงการที่อยู่ในระหว่างดำเนินการ จำนวนโครงการที่ยังไม่ได้ดำเนินการ จำนวนโครงการที่มีการยกเลิก จำนวนโครงการที่มีการเพิ่มเติม และจำนวนโครงการทั้งหมด

2. การเบิกจ่ายงบประมาณเปรียบเทียบจำนวนงบประมาณที่ได้รับไว้พิจารณานำข้อมูลที่ได้มาเปรียบเทียบกับงบประมาณที่ระบุไว้ในแผน เพื่อเป็นข้อมูลที่แสดงให้เห็นถึงสถานการณ์ทางการเงินของเทศบาลในการดำเนินงานตามแผน

3. จัดทำแบบสอบถามความพึงพอใจต่อผลการดำเนินงานของเทศบาลตำบลพนมทวน โดยนำนโยบายของนายกเทศมนตรีที่ได้แถลงไว้ต่อสภาเทศบาล มาเป็นประเด็นในการกรอกแบบสอบถาม

4. ลงข้อมูลระบบติดตามและประเมินผลแผนพัฒนาขององค์กรปกครองส่วนท้องถิ่น ในระบบ e-plan ให้แล้วเสร็จตามปฏิทินการดำเนินการ

โดยทำการเปรียบเทียบกับข้อมูลในแบบรายงาน ว่ามีโครงการที่เสร็จมากน้อยเพียงใดเพื่อแสดงให้เห็นถึงความก้าวหน้าในการดำเนินโครงการตามแผน หาร้อยละของโครงการที่ดำเนินงานเสร็จแล้วมากเท่าใดก็จะแสดงให้เห็นว่าเทศบาลมีประสิทธิภาพในการดำเนินงาน

สรุปข้อมูลปัญหาพร้อมทั้งนำไปพิจารณาร่วมกับข้อมูลอื่น ๆ ก่อนเพื่อนำไปอธิบายถึงสาเหตุที่การดำเนินงานไม่สามารถดำเนินงานได้ตามแผนที่กำหนด ตลอดจนเป็นข้อมูลสำหรับที่จะใช้ในการปรับปรุงแก้ไขให้การดำเนินงานมีประสิทธิภาพมากยิ่งขึ้น

3. กำหนดระยะเวลาในการติดตามและรายงานผลการดำเนินงาน

ในการติดตามและประเมินผลแผนพัฒนาเทศบาล เทศบาลตำบลพนมทวน ได้ดำเนินการติดตามอย่างน้อยปีละหนึ่งครั้ง ภายในเดือนธันวาคม ของทุกปี ทั้งนี้ให้ปิดประกาศโดยเปิดเผยไม่น้อยกว่าสามสิบวัน
